

7^a GIORNATA DELL'ECONOMIA

8 MAGGIO 2009

UNIONCAMERE

CAMERE DI COMMERCIO D'ITALIA

RAPPORTO PRATO 2009

L'economia reale dal punto di osservazione delle Camere di Commercio



In collaborazione con

IRPET
Istituto
Regionale
Programmazione
Economica
Toscana



Camera di Commercio
Prato

Prato: la fine di un mito?

Stefano Casini Benvenuti

IRPET

1. Introduzione

L'economia di Prato è stata certamente tra le più studiate del nostro paese, rappresentando, per molti versi, l'emblema stesso del modello distrettuale. Un'economia cioè che cresceva a dispetto delle teorie prevalenti le quali vedevano nella crescita dimensionale e nella scalata alle tecnologie la via unica del successo economico; secondo questa impostazione la piccola impresa specializzata nelle produzioni tradizionali non poteva che rappresentare una fase temporanea nel processo di sviluppo di qualsiasi economia.

Per lungo tempo i fatti hanno smentito le teorie e Prato ha rappresentato uno degli esempi più esaltanti di sviluppo dal basso, di un sistema, cioè, che ha continuato proliferare e crescere mantenendo dimensioni aziendali minuscole, producendo per anni (per molti versi potremmo dire per secoli) beni a basso contenuto tecnologico.

Le analisi sul modello pratese - e più in generale quelle sul modello distrettuale - si sono moltiplicate negli anni e, se la letteratura economica italiana si è ricavata uno spazio nella letteratura economica internazionale, lo deve in gran parte proprio alla spiegazione di questo particolare modello di sviluppo.

Oggi, di fronte alle evidenti difficoltà del distretto pratese (ed anche di molte altre economie distrettuali), si torna a pensare che il modello distrettuale sia inadeguato in questa fase di sviluppo in cui, da un lato, l'esigenza di ricerca e sviluppo e, dall'altro, quella della internazionalizzazione richiedono dimensioni d'impresa più rilevanti.

Dunque il modello distrettuale sarebbe giunto al capolinea? Oppure è soprattutto il distretto pratese, magari a causa della sua particolare specializzazione produttiva, ad essere al capolinea?

Così, come le scienze naturali ci dicono che nessuna specie è eterna, a maggior ragione, si deve accettare l'idea che anche i sistemi economici non facciano eccezione a questa regola; non sarebbe pertanto una sorpresa se il sistema economico pratese -e per molti versi più in generale il modello distrettuale- entrasse in una fase d'ineluttabile declino sino alla sua scomparsa o, comunque, alla sua trasformazione in qualcosa di diverso.

Se ciò è certamente possibile non è detto, però, che ogni crisi attraversata dal sistema economico pratese debba essere per forza di cose interpretata come il segno di questo (ineluttabile?) declino. Le vicende di questi ultimi anni presentano tuttavia una gravità tale da ravvivare molti di questi dubbi.

Proviamo a fornire alcune indicazioni di questa situazione, prendendo come riferimento il periodo che va dalla seconda metà degli anni novanta ad oggi: un periodo considerato da molti osservatori come quello del presunto declino dell'economia italiana. In questi anni si assiste, in effetti, ad un preoccupante calo del tasso di crescita della nostra economia, determinato soprattutto dalla perdita costante -e superiore a quella di paesi simili per livello di sviluppo raggiunto- di quote di mercato. Ciò confermerebbe la perdita di competitività dell'economia italiana. Un fenomeno questo che sarebbe emerso in quegli anni, ma che in realtà sarebbe stato presente già da qualche tempo; il fatto che non si fosse manifestato in modo esplicito derivava solo dalla circostanza che, per un lungo periodo, si è ricorso ad una protezione fittizia delle nostre produzioni attraverso la costante svalutazione della lira.

Questa tendenziale perdita di competitività sarebbe esplosa in modo evidente nel corso del nuovo millennio, quando, da un lato, è venuta meno la spinta propulsiva dell'economia statunitense e si è rivalutato l'euro e, nello stesso tempo, si è ulteriormente accentuata la competizione proveniente dai paesi asiatici, concentrata soprattutto nelle produzioni più tipiche del nostro paese.

La Toscana e, dentro la Toscana, Prato hanno più di altri subito questi effetti negativi:

- dal 2000 ad oggi le esportazioni toscane sono passate dall'8,3% del totale nazionale al 6,9%;
- le esportazioni di prodotti tessili pratesi sono diminuite in termini reali del 45% tanto che il peso del totale delle esportazioni dell'area su quelle toscane è passato dal 13,4% del 2001 all'8,2% del 2008.

La domanda che queste dinamiche delle vendite all'estero ci pongono è come possa avere resistito un sistema economico largamente export-led, come è quello di Prato, ad una caduta così drammatica della sua produzione più importante.

I dati dell'ISTAT sull'andamento del valore aggiunto per abitante sembrerebbero confermare questa visione se si considera che, tra il 2001 ed il 2006 (ultimo anno per cui sono disponibili stime ufficiali sulle province italiane), Prato è l'unica provincia italiana ad avere avuto una diminuzione del valore aggiunto per abitante addirittura in termini nominali: ciò significa una perdita in termini reali è stimabile attorno al 2%.

Sulla base di questi dati verrebbe dunque confermata tutta la problematicità della situazione pratese.

Tuttavia, se si guardano con più attenzione questi dati, il giudizio risulta parzialmente attenuato. In particolare, una delle cause di una caduta così rilevante del valore aggiunto per abitante è attribuibile al sensibile aumento del denominatore: la popolazione sarebbe infatti aumentata dell'1,2% l'anno contro un aumento di appena lo 0,5% in Toscana. Questo si spiega anche col crescente ruolo residenziale assunto da Prato, che attrae quindi popolazione che non sempre lavora e, quindi, produce valore aggiunto nell'area: il rapporto valore aggiunto su popolazione non è completamente esplicativo della capacità produttiva dell'economia provinciale.

Figura 1
TASSI DI CRESCITA DEL VALORE AGGIUNTO A PREZZI COSTANTI
anni 1995-2009: dati storici e previsioni

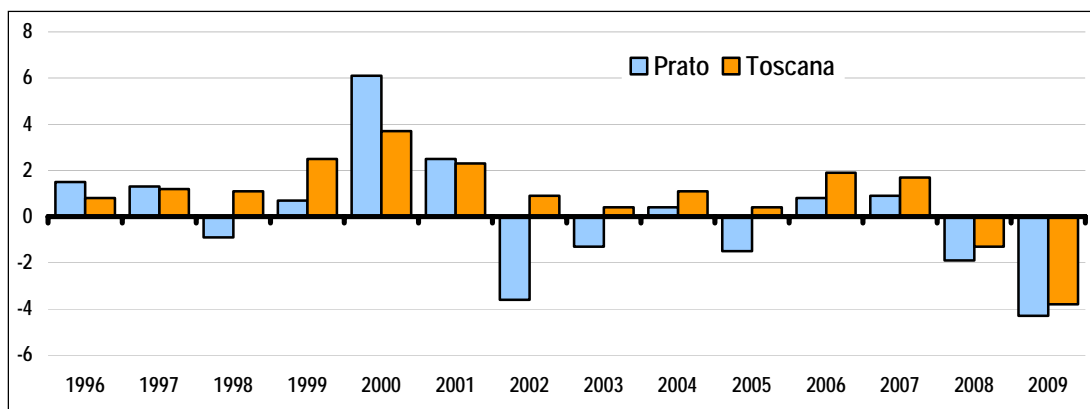

Fonte: stime IRPET

In realtà secondo le stime IRPET (fig. 1) il valore aggiunto a prezzi costanti, dopo avere presentato andamenti in linea con quelli toscani negli anni novanta, tra il 2001 ed il 2008 avrebbe percorso un sentiero decisamente più negativo, con una diminuzione media dello 0,9% l'anno (e le previsioni per il 2009 confermerebbero ancora un andamento peggiore di quello regionale).

Togliendo l'effetto demografico resterebbe, pur sempre, una dinamica economica ancora negativa (tra le peggiori del paese), ma assai ridimensionata rispetto a quella precedentemente commentata. Una simile considerazione ci induce a riquilibrare la domanda che ci eravamo posti sopra: una caduta del valore aggiunto provinciale attorno all'1% annuo è quanto ci saremmo aspettati a fronte di una caduta delle esportazioni tessili quantificabile attorno al 4% su base annua?

Per dare una risposta a questa domanda occorre procedere per tappe. La prima è quella di verificare, a parità di altre condizioni, quali ricadute sul valore aggiunto provinciale sarebbero state causate dalla caduta dell'export osservata. La seconda è quella di verificare quali altre condizioni spieghino l'eventuale diverso comportamento osservato nella realtà (e presumibilmente migliore) rispetto a quello teorico attribuibile alle sole esportazioni.

In realtà, per essere più chiari, potremmo porre la questione esplicitando immediatamente il giudizio ex-ante che queste dinamiche istintivamente ci pongono: la caduta dell'economia pratese sembrerebbe essere stata meno drammatica di quanto ci saremmo aspettati dopo una crisi così pesante del suo settore più rappresentativo; è quindi evidente che qualche altra forza deve avere attenuato gli effetti di tale crisi.

Naturalmente, alle spalle di queste affermazioni, sta l'ipotesi di fondo che i dati sui quali basiamo le nostre elaborazioni siano veritieri; un'ipotesi per molti versi doverosa, ma sulla quale è del tutto opportuno lasciare aperto qualche dubbio. In effetti, come sappiamo, i dati di contabilità sono spesso soggetti a revisioni, a dimostrazione che qualcosa sfugge, specie in aree in cui il peso dell'economia sommersa è ancora presente; nel caso pratese, l'esistenza della comunità cinese, le cui attività non sono sempre facilmente rilevabili, rafforza tale dubbio.

Prima, però, di inoltrarci nelle due tappe sopra richiamate è opportuno richiamare alcune delle caratteristiche di fondo dell'economia pratese, così come si manifestavano agli inizi del millennio, a partire cioè dagli anni in cui è iniziata la fase di flessione.

2. Un'economia export-led

Nel 2001 il valore aggiunto per abitante della provincia di Prato era, con oltre 24 mila euro, secondo solo a quello di Firenze (tab. 2). Tale elevato livello era garantito simultaneamente dagli elevati valori sia del valore aggiunto per unità di lavoro (una proxy della produttività del lavoro) che del numero di unità di lavoro per 100 abitanti (una proxy del tasso di occupazione). In sintesi, un sistema economico, quello pratese, che sembrava in grado di garantire ampie prospettive occupazionali, impiegate in attività lavorative ad alto rendimento.

Nel caso di Prato la principale causa del maggior valore aggiunto per abitante rispetto alla media toscana è rappresentata dalla elevata partecipazione al lavoro garantita dall'economia dell'area: secondo le nostre stime è infatti possibile affermare che circa l'85% del differenziale tra il maggior valore aggiunto procapite di Prato rispetto a quello della Toscana è attribuibile al più alto numero di unità di lavoro per abitante; la parte restante è invece dovuta al più alto valore aggiunto per unità di lavoro.

Occorre naturalmente spiegare per quali motivi l'economia pratese gode di questi caratteri.

L'alta partecipazione al lavoro è frutto sia di una struttura della popolazione in cui sono meno presenti i caratteri di invecchiamento che investono la regione, sia (e soprattutto) delle elevate opportunità di lavoro offerte dall'economia dell'area.

Tabella 2
ALCUNI INDICATORI CARATTERISTICI
Anno 2001

	Valore aggiunto per unità di lavoro	unità di lavoro per abitante	valore aggiunto per abitante
Massa-Carrara	44,068.4	36.1%	15,886.9
Lucca	47,126.0	42.1%	19,860.5
Pistoia	45,920.3	43.0%	19,731.5
Firenze	48,531.2	52.3%	25,390.4
Prato	47,581.8	50.6%	24,062.4
Livorno	46,959.4	41.1%	19,310.0
Pisa	47,027.2	46.7%	21,940.3
Arezzo	45,742.2	45.0%	20,594.6
Siena	46,898.7	46.6%	21,838.9
Grosseto	41,407.2	39.6%	16,398.1
Toscana	46,900.0	46.0%	21,555.8
Italia	47,127.3	41.8%	19,709.2

Fonte: ISTAT - Conti economici provinciali 2001-2006

Meno immediato appare, invece, il secondo aspetto, ovvero la più elevata produttività del lavoro. Quest'ultima dipende, in genere, dalla particolare specializzazione produttiva di ogni area, oltre che, ovviamente, dal modo che hanno di viverla le imprese presenti (quindi dal loro specifico comportamento rispetto alle imprese dello stesso settore nel resto della regione). Essendo prevalente a Prato la specializzazione produttiva nelle attività tessili, tipicamente a più basso valore aggiunto per addetto, il fatto che nel complesso dell'area il valore aggiunto per addetto sia più alto della media regionale può destare qualche sorpresa.

Tabella 3
LA PRINCIPALI ATTIVITÀ PRODUTTIVE DELL'AREA
Un confronto con la Toscana

	Prato	Toscana
Tessili ed abbigliamento	30.3	4.7
Attività immobiliari e noleggio	15.5	13.2
Commercio all'ingrosso e al dettaglio; riparazioni	11.4	12.7
Informatica, ricerca, altre attività professionali	5.9	7.1
Trasporti, magazzinaggio e comunicazioni	5.7	6.9
Costruzioni	4.5	5.0
Intermediazione monetaria e finanziaria	4.2	5.0
Sanità e altri servizi sociali	3.2	5.0
Istruzione	3.0	4.0
Produzione e distribuzione di energia elettrica, di gas e acqua calda	2.8	2.4
Pubblica amministrazione e difesa; assicurazione sociale obbligatoria	2.5	5.3
Altri servizi pubblici, sociali e personali	2.4	4.2
Alberghi e ristoranti	2.4	5.0
Macchine ed apparecchi meccanici	1.7	2.1
Altre attività	4.5	17.5
TOTALE	100.0	100.0

Fonte: stime IRPET

In effetti l'economia pratese risulta fortemente specializzata in poche attività (tab. 3): nel 2001 oltre il 30% del valore aggiunto era prodotto dal settore tessile contro il 4,7% della Toscana; se al tessile si aggiungono le attività immobiliari, quelle commerciali e quelle professionali (informatica inclusa) si arriva ad oltre il 60% del complesso del valore aggiunto prodotto, rivelando quindi un alto livello di concentrazione settoriale delle attività produttive dell'area. In particolare all'interno del settore industriale, oltre al tessile ed abbigliamento, compaiono alcune attività della meccanica, strettamente connesse al tessile, e poco altro. Date queste caratteristiche, una delle possibili spiegazioni del più alto valore aggiunto per unità di lavoro sta principalmente nel ruolo che ha il settore immobiliare e noleggio, fortemente presente nell'area ed il cui valore aggiunto è dato prevalentemente dal valore (effettivo e imputato) della locazione fabbricati. Poiché il numero di unità di lavoro impiegate in tale settore è molto basso (di fatto i pochi addetti del settore immobiliare e di quello del noleggio), ne risulta un valore aggiunto per addetto particolarmente elevato, che va ad innalzare il valore aggiunto complessivo dell'area.

Di fatto la crescente caratteristica residenziale dell'area finisce con l'influenzare anche il processo di formazione del reddito, essendo il servizio residenziale considerato un servizio come tutti gli altri; tuttavia data la natura molto particolare del suo processo produttivo, inserirlo nel calcolo della produttività del lavoro crea certamente qualche problema interpretativo.

Figura 4
IL VALORE AGGIUNTO PER ADDETTO DELL'ECONOMIA DI PRATO
Effetti del mix produttivo e della competitività

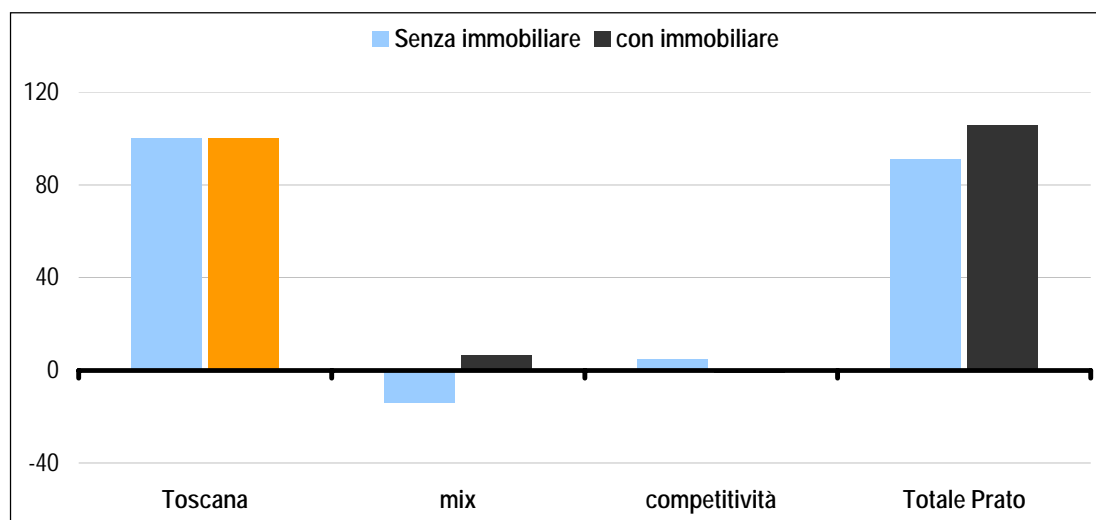

Fonte: stime IRPET

Tenendo conto di questi elementi la considerazione iniziale di un più elevato valore aggiunto per addetto dell'area va in parte rivista: togliendo il contributo della locazione fabbricati (fig. 4), infatti, il valore aggiunto per unità di lavoro dell'area è inferiore alla media regionale, a causa, appunto, di una specializzazione produttiva sfavorevole.

L'altra faccia di questa considerazione è l'elevato peso che ha la locazione fabbricati nel determinare il reddito dell'area; una caratteristica questa che potrebbe avere qualche importanza nello spiegare le dinamiche degli anni duemila, anni in cui il ruolo della rendita immobiliare non è certo stato indifferente. L'elevata specializzazione in attività industriali e,

nello specifico, in una attività produttiva prevalente, rende l'economia dell'area assai aperta agli scambi con l'esterno ed in particolare a quelli con i mercati internazionali.

In effetti, confrontando le caratteristiche macroeconomiche del distretto pratese rispetto a quelle del resto della regione, emergevano all'inizio del periodo considerato alcuni caratteri distintivi:

- il valore delle esportazioni all'estero è il doppio di quello medio regionale ed anche quelle verso l'Italia sono decisamente più alte;
- le importazioni sono più alte della media regionale, anche se con una distanza decisamente più bassa;
- il saldo commerciale è dunque decisamente positivo;
- la spesa della famiglie è invece più bassa, soprattutto a causa del modesto contributo della spesa turistica.

Tabella 5
IL CONTO DELLE RISORSE E DEGLI IMPIEGHI DELL'ECONOMIA PRATESE E TOSCANA
Milioni di euro procapite - 2001

	Prato	Toscana
PIL	25.6	23.5
Importazioni dall'Italia	14.7	13.2
Importazioni dall'estero	8.8	6.1
Spesa delle famiglie (compresa quella dei turisti)	11.7	14.4
Spesa delle AP	4.1	4.2
Investimenti fissi lordi	4.3	4.3
Esportazioni in Italia	15.0	13.0
Esportazioni all'estero	14.2	7.0

Fonte: stime IRPET

È quindi evidente che il motore principale dell'economia pratese è rappresentato dalle esportazioni; si tratta di esportazioni fortemente concentrate nel tessile e abbigliamento che da solo, nel 2001, rappresentava l'88% delle esportazioni dell'area.

Figura 6
QUOTA DEL PIL PROVINCIALE DIPENDENTE DALLE DIVERSE COMPONENTI ESOGENE DELLA DOMANDA FINALE

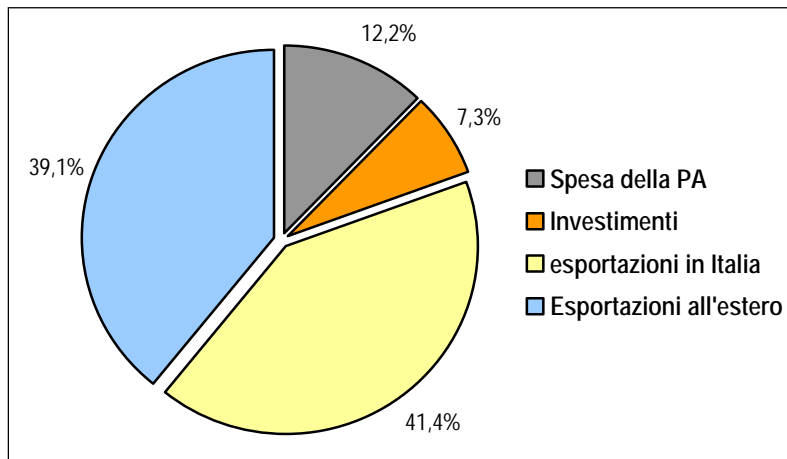

Se ipotizziamo, in una rappresentazione della realtà economica molto semplificata, che i consumi siano integralmente attivati dal reddito generato dalle altre componenti della domanda finale (esportazioni estere e in Italia, investimenti e spesa pubblica), risulterebbe che il 39,1% del PIL della provincia dipende dalle esportazioni estere.

Fonte: stime IRPET

Viene, pertanto, rafforzato il dubbio più volte espresso in questa nota: una caduta così radicale delle esportazioni estere, come è quella intervenuta dal 2001 ad oggi, dovrebbe aver

avuto conseguenze estremamente gravi sulla crescita dell'area, superiori a quelle che i dati sulle dinamiche del PIL osservate in questi anni lascerebbero intendere.

Naturalmente queste considerazioni si basano ancora su percezioni, in particolare sulla percezione che una caduta delle esportazioni di circa il 40% avrebbe dovuto generare una caduta del PIL ben più rilevante di quella osservata.

Questa considerazione è innanzitutto da verificare, nel senso che la flessione osservata del PIL potrebbe anche essere del tutto coerente con la caduta delle esportazioni (la percezione di cui sopra sarebbe dunque errata); inoltre occorre evitare di pensare che, se anche fosse vero che l'economia pratese avesse tenuto più di quanto fosse da aspettarsi, non si tratti comunque di una situazione grave. Peraltro, la gravità della situazione risiede, oltre che nella caduta delle esportazioni (già grave di per sé), anche nel fatto che una caduta media annua di circa l'1% del PIL denota comunque una situazione di allarme. Infine, anche se fosse vero che altri fattori hanno contenuto gli effetti della perdita dei mercati esteri, non è assolutamente detto che questi continuino ad operare anche nei prossimi anni, compensando gli effetti di ulteriori cadute delle esportazioni.

3. Cosa significa una caduta delle esportazioni di oltre il 40%

Occorre allora entrare direttamente nel cuore del problema per capire quanto, a parità di altre condizioni, la caduta delle esportazioni avrebbe dovuto produrre in termini di dinamica del valore aggiunto.

In effetti possiamo immaginare che la variazione del valore aggiunto avvenuta tra il 2001 ed il 2008 sia attribuibile a varie circostanze, che abbiamo suddiviso nelle seguenti:

- variazione delle esportazioni all'estero;
- variazione delle altre componenti esogene della domanda finale (spesa pubblica, investimenti, esportazioni in Italia);
- variazione della dipendenza dall'esterno (importazioni dall'Italia e dall'estero);
- variazione nella propensione al consumo e nella sua struttura interna.

Il risultato ottenuto dalle operazioni di stima (tab. 7) ci confermerebbe che l'andamento delle sole esportazioni avrebbero giustificato una caduta del valore aggiunto del 16,7% ben più alta, cioè, di quella che effettivamente vi è stata (-6,1%). È quindi corretta la percezione che avevamo posto sin dall'inizio, ovvero che con un calo così drastico delle vendite all'estero la ricaduta sull'economia pratese avrebbe dovuto essere assai più consistente di quella che effettivamente vi è stata.

Tabella 7

LE DETERMINANTI DELLA VARIAZIONE DEL VALORE AGGIUNTO TRA IL 2001 ED IL 2008

	Valori assoluti	Valori percentuali
Valore aggiunto del 2001	5277.7	100.0
a) effetto esportazioni	-879.3	-16.7
b) effetto altre componenti della domanda finale interna	117.4	2.2
c) effetto importazioni	252.9	4.8
d) effetto cambio delle tecniche	137.8	2.6
e) effetto propensione al consumo	-130.8	-2.5
f) residuo	182.4	3.5
Valore aggiunto del 2008	4958.1	93.9

Fonte: stime IRPET

Ciò che ha impedito che la caduta delle esportazioni avesse un effetto più grave è, da un lato, la crescita, seppur modesta, delle altre componenti esogene della domanda finale e, soprattutto, la riduzione della dipendenza dall'esterno, cui si debbono aggiungere le modifiche nelle tecniche produttive. Al contrario, invece, propensione e struttura del consumo avrebbero alimentato una ulteriore riduzione del valore aggiunto prodotto.

Proviamo a dare una spiegazione economica a questi comportamenti.

Le componenti esogene della domanda finale interna sono aumentate complessivamente nel periodo 2001-2008 di circa l'8% per quel che riguarda la spesa della PA e gli investimenti fissi lordi, mentre le esportazioni verso l'Italia sono diminuite del 4%: una dinamica dunque tutto sommato modesta, in linea con una situazione economica nazionale nel complesso alquanto depressa.

La dipendenza dall'esterno è, invece diminuita, nel senso che la quota di beni importati rispetto alla domanda degli stessi beni si è ridotta. È difficile, al momento, qualificare ulteriormente questa considerazione, ma essa può dipendere simultaneamente da due diverse circostanze. La prima (certamente vera) legata alla evoluzione del consumo finale più orientato verso i servizi e quindi verso beni in cui prevale la produzione locale rispetto a quella importata. La seconda riguarda il comportamento delle imprese che, in presenza di una situazione di maggiore difficoltà, hanno preferito abbandonare parzialmente i processi di decentramento produttivo in altre aree, fidandosi maggiormente delle produzioni locali.

Quest'ultimo comportamento (in realtà di più incerta verifica e, in qualche misura, anche largamente controintuitivo) sarebbe confermato anche dall'effetto della modifica delle tecniche produttive. Questa modifica avrebbe avuto effetti positivi in quanto sarebbe andata nel senso di accentuare il rapporto tra valore aggiunto e produzione e sarebbe spiegabile sia con il processo di terziarizzazione che sempre più investe i processi produttivi, che con un minor ricorso al decentramento produttivo fuori dall'area.

Infine la modifica nei comportamenti di consumo ha avuto un effetto depressivo riconducibile, con ogni probabilità, ad una parziale riduzione della propensione al consumo.

La lettura complessiva che si ricava da questa analisi è quella di un sistema che è in grave difficoltà sui mercati internazionali e che perde una parte significativa del proprio apparato produttivo; tuttavia il fatto che il sistema si chiuda parzialmente su se stesso attraverso un maggior acquisto di servizi e quindi una minore dipendenza dall'esterno, ha attenuato gli effetti delle difficoltà attraversate sui mercati internazionali, non impedendo tuttavia al PIL di ridursi in modo tale da apparire, comunque, una delle province più in difficoltà del paese.

Tabella 8
UN CONFRONTO TRA IL VALORE AGGIUNTO DELL'ECONOMIA PRATESE
Milioni di euro a prezzi costanti 2000

	2001	2008	differenza
agroalimentare	80.6	35.7	-44.9
moda	1601.0	984.1	-616.9
meccanica	135.6	157.4	21.8
altre industria	302.4	291.5	-10.9
costruzioni	214.7	263.4	48.7
Servizi privati	1827.3	1711.0	-116.3
servizi pubblici	627.1	653.8	26.7
Attività immobiliari e noleggio	441.5	861.2	419.7
TOTALE VALORE AGGIUNTO	5230.2	4958.1	-272.1

Fonte: stime IRPET

L'articolazione degli effetti sopra descritti per branca produttiva aggiunge però alcuni ulteriori elementi di riflessione. In effetti, se da un lato le variazioni tra il 2001 ed il 2008 mostrano la grave caduta del tessile, dall'altro evidenziano la quasi altrettanto significativa progressione del valore aggiunto delle attività immobiliari (tab. 8) che, come abbiamo già detto, comprende fondamentalmente il valore della locazione fabbricati, quella effettiva e quella imputata. Senza questa dinamica il valore aggiunto dell'area pratese si sarebbe ridotto in misura assai più consistente, in linea probabilmente con le aspettative che più volte abbiamo richiamato in questa nota. Si tratta di una componente molto particolare dell'attività produttiva - sulla cui stima si possono nutrire forti dubbi e sul cui valore economico le perplessità sono ancora maggiori - che richiederebbe ulteriori riflessioni, ma che certamente ha segnato in parte le vicende economiche di questi anni, almeno prima dello scoppio della bolla immobiliare.

4. Cosa aspettarci per i prossimi anni

La crisi finanziaria sta producendo effetti più negativi di quanto si prevedesse solo pochi mesi fa. Nonostante l'impegno dei diversi governi e nonostante il fatto che alcuni primi segnali positivi comincino ad intravedersi nel mercato immobiliare statunitense, il 2009 sarà l'anno che segnerà il culmine della crisi, con qualche timido segnale di risveglio forse nella seconda parte dell'anno, ma, molto più probabilmente, nella prima parte del 2010.

Per l'Italia ed ancor più per la Toscana il quadro risulta particolarmente preoccupante perché già il 2008 è stato un anno di recessione con una caduta del PIL rispettivamente dell'1% e dell'1,6%. Quindi la crisi in Toscana è stata anticipata e si è manifestata soprattutto con un inatteso calo delle esportazioni: infatti, se in Italia tra beni e servizi il 2008 si è chiuso con una caduta delle vendite all'estero pari al 3,7%, in Toscana la caduta è stata addirittura dell'8,6% ed ha caratterizzato la maggior parte dei settori produttivi. Sono inoltre diminuiti gli investimenti e i consumi delle famiglie, a conferma del clima di sfiducia che ha pervaso famiglie ed imprese.

Nel 2009 tutte queste dinamiche peggioreranno ulteriormente. In particolare le esportazioni si ridurranno ancora di oltre un 10%, mentre crolleranno gli investimenti e i consumi interni subiranno ancora un calo, sia per il minor reddito disponibili per le famiglie, che per la riduzione della propensione al consumo; nella storia economica degli ultimi decenni non si era mai verificato un calo dei consumi per tre anni di fila.

A causa di questi andamenti il PIL regionale calerà nel 2009 di quasi il 4%, un risultato cioè lievemente migliore di quello medio nazionale (-4,2%) ma che si giustifica solo con il fatto che, come abbiamo già ricordato, la crisi è stata anticipata in Toscana già nel corso del 2008.

Tabella 9

CONTO DELLE RISORSE E DEGLI IMPIEGHI DELLA TOSCANA

Variazioni % previste

	2008	2009	2010	2011
Prodotto interno lordo	-1.6	-3.9	0.0	0.8
Importazioni dal resto Italia	-2.7	-5.7	0.3	1.1
Importazioni dall'estero	-5.5	-8.7	1.9	2.2
Spesa delle famiglie	-0.9	-1.9	-0.2	0.6
Spesa della PA	0.7	0.7	0.3	0.5
Investimenti fissi lordi	-3.2	-12.9	-0.4	1.5
Esportazioni nel resto Italia	-2.1	-5.8	0.3	1.2
Esportazioni verso l'estero	-8.6	-10.6	1.8	1.7

Fonte: stime IRPET



Con il 2010 la crisi dovrebbe arrestarsi senza tuttavia portare a grandi risultati perché al massimo si prevede che la crescita tornerà a manifestarsi con una certa intensità solo nel 2011, restando tuttavia su livelli ben più bassi di quelli di lungo periodo.

Essendo gli scambi commerciali il veicolo principale attraverso cui la crisi finanziaria si è trasmessa nell'economia reale nelle diverse parti del mondo, sono soprattutto le aree esportatrici ad averne subito gli effetti maggiori.

È per questi motivi che ancora una volta l'economia pratese ha subito (nel 2008) e con molta probabilità subirà (nei prossimi anni) maggiormente le ricadute negative di questa crisi.

Le stime dell'IRPET indicherebbero, infatti, una caduta delle esportazioni che nel 2008, e probabilmente 2009, dovrebbe attestarsi attorno al 10%, coinvolgendo soprattutto i settori industriali. Con una dinamica di questo tipo il PIL dell'area dovrebbe essersi ridotto dell'1,9% nel 2008, per ridursi ancora del 4,3% nel 2009 (tab. 10). Tutte le branche produttive risentiranno del calo della domanda, peggiorando il già negativo risultato del 2008: in particolare nel 2009 il calo degli investimenti aggraverà in modo particolare la dinamica del settore meccanico che, pur essendo secondario nell'area pratese, vanta pur sempre la presenza di alcune interessanti attività produttive; si ridurrà, inoltre, ulteriormente l'attività produttiva dell'industria delle costruzioni.

Tabella 10
IL VALORE AGGIUNTO DELL'AREA PRATESE
PER MACROBRANCHE PRODUTTIVE
Tassi di variazione previsti

	2008	2009	2010	2011
Agroalimentare	-0,3	-4,2	0,3	1,2
Moda	-5,6	-9,7	-0,4	0,5
Meccanica	-4,6	-14,9	0,9	2,4
Altre industria	-4,0	-11,1	-0,7	1,0
Costruzioni	-1,3	-9,9	-1,4	0,4
Servizi privati	-1,0	-2,5	0,2	1,3
Servizi pubblici	0,7	1,3	0,2	0,7
Attività immobiliari	0,0	-0,2	-0,1	0,7
TOTALE	-1,9	-4,3	-0,1	0,9

Fonte: stime IRPET

Ma la crisi, investendo non solo l'attività produttiva delle imprese industriali, ma anche i consumi delle famiglie, determinerà anche una minore domanda di servizi da parte di imprese e famiglie e si estenderà quindi a tutto il terziario, con la sola eccezione del settore pubblico in cui, in ogni caso, la dinamica del valore aggiunto resterà su livelli particolarmente contenuti.

Se le previsioni di una ripresa dell'economia mondiale già verso la fine del 2009 si avvereranno, sarà allora possibile immaginare che il 2010 sarà un anno di stabilizzazione del ciclo (in altre parole, si arresterà la recessione); secondo la maggior parte delle previsioni, l'economia tornerà a crescere solo nel 2011.

Le ricadute occupazionali di questa dinamica produttiva appaiono particolarmente gravi conducendo ad una caduta di oltre 1600 unità del 2008 e di oltre 4100 nel 2009 (tab. 11): si tratta rispettivamente dell'1,4% e del 3,6% del totale delle unità di lavoro occupate. La perdita di unità di lavoro proseguirà anche nel 2010 e solo nel 2011 l'occupazione potrà stabilizzarsi.

La cadute si concentreranno soprattutto nell'industria e, come era da aspettarsi, nel comparto della moda, ma interesseranno anche il settore delle costruzioni. Con queste dinamiche anche il reddito disponibile presso le famiglie subirà significative decurtazioni che si rifletteranno inevitabilmente nella dinamica dei consumi, già segnata da una riduzione della propensione al consumo per il clima di sfiducia che ha pervaso tutti gli operatori.

Tabella 11

LE UNITÀ DI LAVORO NELL'AREA PRATESE PER MACROBRANCHE PRODUTTIVE
variazione assolute previste

	2008	2009	2010	2011
Agroalimentare	-40	-76	-41	-30
Moda	-1945	-2871	-931	-606
Meccanica	-200	-416	-122	-61
Altre industria	-132	-306	-48	-32
Costruzioni	-203	-636	-264	-135
Servizi privati	765	380	454	751
Servizi pubblici	96	-218	-53	290
TOTALE	-1659	-4143	-1005	177

Fonte: stime IRPET

Uno scenario, quindi, decisamente preoccupante; certamente il più grave degli ultimi decenni sia per l'intensità della crisi che per la sua durata; le precedenti crisi hanno infatti avuto durata assai più breve e, in ogni caso, la caduta del PIL è stata decisamente inferiore.

Figura 12

Le dinamiche del valore aggiunto (a prezzi costanti) e delle unità di lavoro (ULA) nell'area pratese

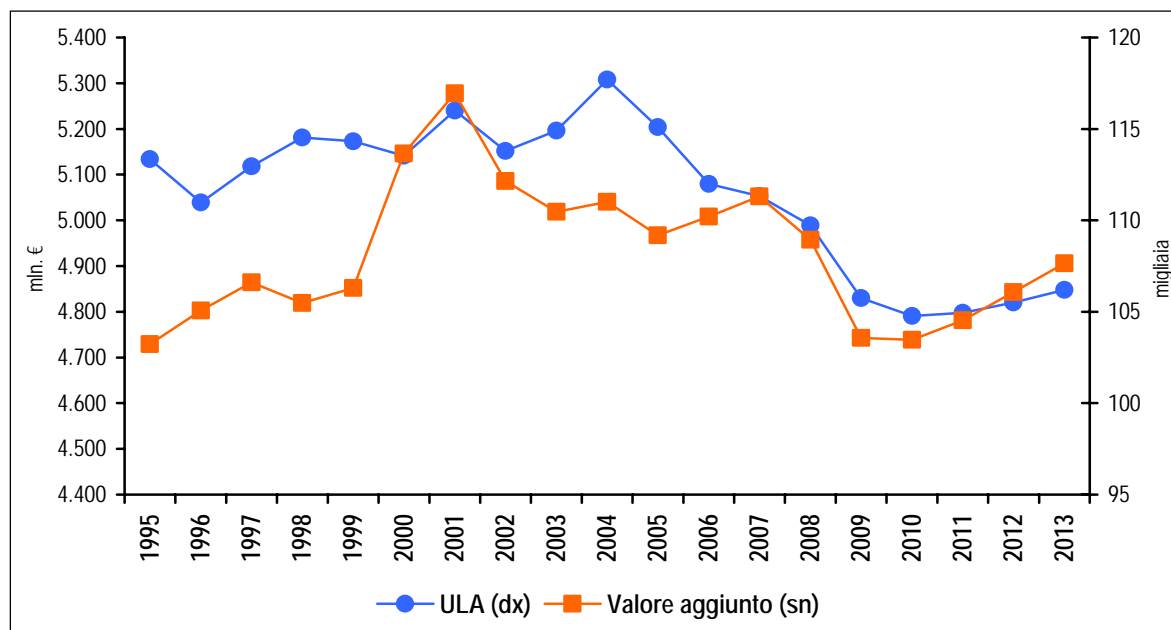

Fonte: dati ISTAT e stime IRPET

La durata della crisi assume un significato particolare specie in un sistema qual è quello toscano e, ancor più, quello pratese dominato da piccole imprese. La capacità di resistenza di queste ultime può infatti essere messa a dura prova qualora la crisi perdurasse a lungo; in questo senso il ruolo del sistema finanziario, opportunamente coadiuvato dai governi

nazionali e regionali, è oggi fondamentale per impedire a imprese, ancora con buone capacità produttive, di cessare la loro attività per la presenza di difficoltà sul piano finanziario. Tuttavia, anche accettando l'ipotesi che la crisi si arresti nel corso del 2010, la ripresa degli anni successivi difficilmente riconurrà l'economia italiana, toscana e pratese su sentieri particolarmente dinamici. Le previsioni che provano a guardare più lontano si mantengono sempre su toni molto cauti, prevedendo crescita che, a partire dal 2011, si manterranno comunque al di sotto del 2%.

Se così fosse ci vorrà del tempo prima di recuperare i livelli di valore aggiunto e di occupazione del passato: per l'economia pratese, infatti, il livello del valore aggiunto che si potrebbe prevedere al 2013, così come il numero di unità di lavoro, resterebbe largamente al di sotto del livello raggiunto nel 2001 (fig. 12).

5. Conclusioni

Se nel corso degli anni duemila l'intera economia italiana ha vissuto una fase di evidente perdita di competitività tanto da far parlare di un possibile declino, il quadro dell'economia pratese appare assai più grave. Nell'ambito delle province italiane Prato è, infatti, la provincia a segnare le performance peggiori, con un calo del valore aggiunto procapite addirittura in termini nominali. Questo risultato, una volta depurato del fatto che la popolazione ha continuato ad aumentare in modo significativo per il crescente ruolo residenziale dell'area, appare tuttavia decisamente ridimensionato, ponendo, pur nella sua gravità, una evidente contraddizione rispetto alla drammatica caduta delle esportazioni tessili dell'area.

Non è semplice trovare una risposta al perché con una caduta così pesante delle esportazioni (circa il 40% dal 2001 ad oggi) la caduta del PIL dell'area sia rimasta sotto l'1%. Non che queste dinamiche siano rassicuranti; non lo è il calo del PIL e lo è ancor meno la caduta delle esportazioni, ma vista l'importanza che hanno queste ultime nell'economia pratese ci saremmo aspettati effetti ben più gravi.

Vi sono più possibili spiegazioni a questo comportamento apparentemente contraddittorio. Se i dati sono corretti, la prima spiegazione sta nel fatto che, a minori esportazioni, si sia contrapposta una maggiore chiusura del sistema produttivo pratese, determinata in parte anche dalla sua maggiore terziarizzazione. Una seconda spiegazione sta nel crescente ruolo residenziale dell'area, che ha determinato una crescita notevole del settore immobiliare, il cui valore aggiunto è determinato quasi integralmente dal valore degli affitti effettivi ed imputati.

Una terza spiegazione mette invece in dubbio la veridicità dei dati, nel senso che nelle stime ISTAT, così come in quelle dell'IRPET, non figura completamente una parte dell'attività produttiva che si svolge nell'area, in particolare, quella svolta dalla comunità cinese, di cui sfuggono parte dei rapporti con l'estero così come quelli con il resto dell'area.

Se le dinamiche del PIL sembrerebbero meno drammatiche di quelle che ci saremmo aspettati, ciò non significa che la situazione dell'area sia positiva. Anche le interpretazioni più benevole delle dinamiche di questi anni mettono infatti in evidenza la situazione di un'area in evidente difficoltà, difficoltà che, come altrove, si sono enormemente aggravate per gli effetti della crisi finanziaria in corso. Se nel 2008 la situazione era apparsa già grave, nel 2009, la caduta delle esportazioni, del PIL e dell'occupazione sarà particolarmente acuta. Oltre la pesantezza della crisi preoccupa la sua durata; se infatti la crisi si prolungasse oltre il 2009 la capacità di resistenza di un sistema basato su imprese di piccole e piccolissime dimensioni, in difficoltà già da anni, potrebbe essere significativamente compromessa.

Consuntivo strutturale 2008
Tavole statistiche

INDICE DELLE TAVOLE

1. LA DEMOGRAFIA DELLE IMPRESE

- Tavola 1.1 - Riepilogo delle imprese registrate per sezioni e divisioni di attività economica nei quattro trimestri 2008. Iscrizioni e cessazioni trimestrali nel 2008
- Tavola 1.2- Riepilogo delle imprese registrate per sezioni e divisioni di attività economica nel periodo 2001-2008. Iscrizioni e cessazioni annuali
- Tavola 1.3 - Tassi di natalità e mortalità nel periodo 2001-2008. Distribuzione per settore di attività economica (valori percentuali)
- Tavola 1.4 - Riepilogo delle imprese registrate per forma giuridica nei quattro trimestri 2008. Iscrizioni e cessazioni trimestrali nel 2008
- Tavola 1.5 - Riepilogo delle imprese registrate per forma giuridica nel periodo 2001-2008. Iscrizioni e cessazioni annuali
- Tavola 1.6 - Tassi di natalità e mortalità nel periodo 2001-2008. Distribuzione per forma giuridica (valori percentuali)
- Tavola 1.7 - Riepilogo delle imprese artigiane per sezioni e divisioni di attività economica nei quattro trimestri 2008. Iscrizioni e cessazioni nel 2008
- Tavola 1.8 - Riepilogo degli imprenditori extracomunitari per sezioni e divisioni di attività economica nel periodo 2000-2008
- Tavola 1.9 - Riepilogo degli imprenditori extracomunitari per sezioni e divisioni di attività economica, classe di età e carica ricoperta. Anno 2008
- Tavola 1.10 - Riepilogo degli imprenditori stranieri per cittadinanza, sezioni e divisioni di attività economica e nazionalità. Anno 2008
- Tavola 1.11 - Consistenza delle imprese femminili attive per forma giuridica e presenza femminile - Anno 2008
- Tavola 1.12 - Consistenza e flussi delle imprese a prevalente partecipazione femminile per settore di attività - Anno 2008
- Tavola 1.13 - Distribuzione per provincia delle imprese entrate in liquidazione per anno di entrata in liquidazione
- Tavola 1.14 - Distribuzione per provincia delle imprese entrate in procedura fallimentare per provincia, mese e anno di apertura della procedura -Anni 2007 e 2008
- Tavola 1.15 - Imprese iscritte nel 2006 suddivise in nuove imprese e trasformazioni, scorpori, ecc. per attività economica
- Tavola 1.16 - Imprenditori di nuove imprese iscritte nel 2006 per attività economica
- Tavola 1.17 - Imprese iscritte nel 2006 suddivise in nuove imprese e trasformazioni, scorpori, ecc. per comune
- Tavola 1.18 - Imprenditori di nuove imprese iscritte nel 2006 per comune

2. GLI INDICATORI DI BILANCIO E MEDIE IMPRESE

- TAVOLA 2.1a - Provincia di Prato - Settore MANIFATTURIERO - Conto economico riclassificato delle società di capitale in serie storica 2004-2007
- TAVOLA 2.1b - Provincia di Prato - Settore MANIFATTURIERO - Stato patrimoniale per pertinenza gestionale delle società di capitale in serie storica 2004-2007
- TAVOLA 2.1c - Provincia di Prato - Settore MANIFATTURIERO - Stato patrimoniale per capitale Investito/capitale Raccolto delle società di capitale in serie storica 2004-2007
- TAVOLA 2.1d - Provincia di Prato - Settore MANIFATTURIERO - Indici aggregati di bilancio delle società di capitale in serie storica 2004-2007
- TAVOLA 2.2a - Provincia di Prato - Settore COSTRUZIONI - Conto economico riclassificato delle società di capitale in serie storica 2004-2007
- TAVOLA 2.2b - Provincia di Prato - Settore COSTRUZIONI - Stato patrimoniale per pertinenza gestionale delle società di capitale in serie storica 2004-2007
- TAVOLA 2.2c - Provincia di Prato - Settore COSTRUZIONI - Stato patrimoniale per capitale Investito/capitale Raccolto delle società di capitale in serie storica 2004-2007
- TAVOLA 2.2d - Provincia di Prato - Settore COSTRUZIONI - Indici aggregati di bilancio delle società di capitale in serie storica 2004-2007
- TAVOLA 2.3a - Provincia di Prato - Settore SERVIZI - Conto economico riclassificato delle società di capitale in serie storica 2004-2007
- TAVOLA 2.3b - Provincia di Prato - Settore SERVIZI - Stato patrimoniale per pertinenza gestionale delle società di capitale in serie storica 2004-2007
- TAVOLA 2.3c - Provincia di Prato - Settore SERVIZI - Stato patrimoniale per capitale Investito/capitale Raccolto delle società di capitale in serie storica 2004-2007
- TAVOLA 2.3d - Provincia di Prato - Settore SERVIZI - Indici aggregati di bilancio delle società di capitale in serie storica 2004-2007

3. AMBIENTE E QUALITA' DELLA VITA

- Tavola 3.1 - Consumo di gas metano per uso domestico e per riscaldamento per i comuni capoluogo di provincia - Anni 2000-2007
- Tavola 3.2 - Consumi di energia elettrica per settore di attività economica (milioni di Kwh) - Anno 2007
- Tavola 3.3 - Consumi di energia elettrica per settore di attività economica (valori percentuali). Anno 2007
- Tavola 3.4 - Produzione totale e procapite di rifiuti urbani. Anni 2006 e 2007
- Tavola 3.5 - Produzione totale e procapite di rifiuti urbani per tipologia. Anno 2007

4. LA CONTABILITA' ECONOMICA TERRITORIALE

- Tavola 4.1 - Valore aggiunto a prezzi correnti per settore di attività economica - Anno 2007 (Milioni di euro)
- Tavola 4.2 - Valore aggiunto a prezzi correnti per settore di attività economica - Anno 2007 (Composizione percentuale)
- Tavola 4.3 - Prodotto interno lordo pro capite a prezzi correnti nel 2008 nelle province e regioni italiane, posizione in graduatoria e differenza di posizione con il 2001
- Tavola 4.4 - Variazioni annue del Prodotto Interno Lordo a prezzi correnti per provincia. Anni 2001-2008
- Tavola 4.5 - Graduatoria provinciale secondo il Pil pro capite a prezzi correnti 2007 e 2008 e differenza di posizioni con il 2001
- Tavola 4.6 - Consumi finali interni per tipologia e provincia. Anni 2003 - 2006 (Dati in milioni di euro)
- Tavola 4.7 - Consumi finali interni per tipologia e provincia. Anni 2003 - 2006 (Valori percentuali)
- Tavola 4.8 - Reddito lordo disponibile complessivo della famiglie per provincia - Anni 2006 e 2007
- Tavola 4.9 - Reddito lordo disponibile procapite delle famiglie per provincia - Anni 2006 e 2007
- Tavola 4.10 - Reddito lordo delle famiglie per numero di componenti - Anno 2007
- Tavola 4.11 - Reddito lordo delle famiglie per famiglia per numero di componenti - Anno 2007
- Tavola 4.12 - Valore del patrimonio delle famiglie per provincia - Anno 2007
- Tavola 4.13 - Graduatoria provinciale secondo il valore medio del patrimonio per famiglia nel 2007 e differenza con il 2004
- Tavola 4.14 - Valore aggiunto dell'artigianato a prezzi correnti per settore di attività economica - Anno 2001
- Tavola 4.15 - Valore aggiunto dell'artigianato a prezzi correnti per settore di attività economica - Anno 2006
- Tavola 4.16 - Numero di dipendenti delle Pubbliche Amministrazioni per comparti, quota dei dipendenti pubblici rispetto alla popolazione e agli occupati - Anno 2006
- Tavola 4.17 - Valore aggiunto ai prezzi base delle Amministrazioni pubbliche per province - Anno 2006

5. L'INNOVAZIONE

- Tavola 5.1 - Domande depositate per invenzioni in Italia negli anni 1997-2008
- Tavola 5.2 - Domande depositate per disegni in Italia negli anni 1997-2008
- Tavola 5.3 - Domande depositate per modelli di utilità in Italia negli anni 1997-2008
- Tavola 5.4 - Domande depositate per marchi in Italia negli anni 1997-2008
- Tavola 5.5 - Numero di brevetti europei pubblicati dall'EPO (European Patent Office) - Anni 1999-2007
- Tavola 5.6 - Numero di brevetti europei pubblicati dall'EPO (European Patent Office) - Anni 1999-2007 (Valori per milione di abitanti)

6. IL COMMERCIO INTERNAZIONALE E FLUSSI DI INVESTIMENTO

Tavola 6.1 - Esportazioni per macrosettore e area di destinazione - Valori assoluti e variazioni % (gennaio-dicembre 2008)

Tavola 6.2 - Esportazioni del sistema moda per settore e area di destinazione - Valori assoluti (gennaio-dicembre 2008)

Tavola 6.3 - Esportazioni del sistema moda per settore e area di destinazione - Variazioni % (gennaio-dicembre 2008)

Tavola 6.4 - Importazioni per macrosettore e area di origine - valori assoluti e variazioni % (gennaio-dicembre 2008)

Tavola 6.5 - Importazioni del sistema moda per settore e area di origine - Valori assoluti (gennaio-dicembre 2008)

Tavola 6.6 - Importazioni del sistema moda per settore e area di origine - Variazioni % (gennaio-dicembre 2008)

Tavola 6.7 - Commercio internazionale dei Servizi - Servizi per provincia e per tipo di transazione - Crediti (Anno 2007)

Tavola 6.8 - Commercio internazionale dei Servizi - Servizi per provincia e per tipo di transazione - Debiti (Anno 2007)

Tavola 6.9 - Commercio internazionale dei Servizi - Servizi per provincia e per tipo di transazione - Saldi (Anno 2007)

Tavola 6.10 - Commercio internazionale dei servizi per provincia - Serie storica 2004-2007 (Dati in migliaia di euro)

7. IL TURISMO

Tavola 7.1 - Arrivi e presenze negli esercizi alberghieri per provincia e residenza della clientela - Anno 2007

Tavola 7.2 - Arrivi e presenze negli esercizi complementari per provincia e residenza della clientela - Anno 2007

Tavola 7.3 - Arrivi e presenze nel complesso degli esercizi ricettivi per provincia e residenza della clientela - Anno 2007

Tavola 7.4 - Numero di viaggiatori stranieri a destinazione per provincia visitata - Serie 2004-2008

Tavola 7.5 - Spesa dei viaggiatori stranieri per provincia visitata - Serie 2004-2008

Tavola 7.6 - Numero dei pernottamenti dei viaggiatori stranieri per provincia visitata - Serie 2004-2008

Tavola 7.7 - Numero dei viaggiatori italiani per provincia di residenza - Serie 2004-2008

Tavola 7.8 - Spesa dei viaggiatori italiani all'estero per provincia di residenza - Serie 2004-2008

Tavola 7.9 - Saldo della spesa del turismo internazionale per provincia - Serie 2004-2008

8. IL CREDITO

Tavola 8.1 - Provincia di Prato - Impieghi bancari per settore (Consistenze fine periodo e variazioni % su stesso periodo anno precedente - milioni di euro)

Tavola 8.2 - Provincia di Prato - Depositi bancari per settore (Consistenze fine periodo e variazioni % su stesso periodo anno precedente - milioni di euro)

Tavola 8.3 - Provincia di Prato - Prestiti bancari per branca di attività (Consistenze fine periodo e variazioni % su stesso periodo anno precedente - milioni di euro)

Tavola 8.4 - Rapporto sofferenze su impieghi per provincia negli anni 1998-2007

Tavola 8.5 - Numero di sportelli bancari attivi negli anni 1998-2007 per provincia

9. LA DEMOGRAFIA DELLA POPOLAZIONE

Tavola 9.1 - Popolazione residente per sesso, età e provincia - Anno 2007

Tavola 9.2 - Popolazione straniera residente per sesso, età e provincia ed incidenza sul totale popolazione - Anno 2007

Tavola 9.3 - Bilanci demografici per provincia. Anni 2003-2007

10. IL MERCATO DELLE COSTRUZIONI

Tavola 10.1 - Numero di transazioni normalizzate e intensità del mercato immobiliare per provincia e tipologia di immobile - Anno 2007

Tavola 10.2 - Numero di transazioni normalizzate di immobili destinate ad attività commerciali per provincia e destinazione di uso - Anno 2007

Tavola 10.3 - Intensità del mercato immobiliare degli immobili destinati ad attività commerciale per provincia e destinazione di uso - Anno 2007

Tavola 10.4 - Numero di nuove costruzioni per tipologia e provincia - Anno 2007

11. IL MERCATO DEL LAVORO

Tavola 11.1 - Forze di lavoro divise fra occupati per settore e persone in cerca di occupazione - Anno 2008

Tavola 11.2 - Serie storica delle persone in cerca di occupazione. Anni 2004-2008

Tavola 11.3 - Numero di occupati desunti dall'indagine sulle forze di lavoro classificati per cittadinanza e provincia - Media dei primi tre trimestri del 2008

Tavola 11.4 - Tassi caratteristici del mercato del lavoro - Anni 2004-2008

Tavola 11.5 - Numero di occupati desunti dall'indagine sulle forze di lavoro classificati per numero di ore lavorate settimanali - Media dei primi tre trimestri del 2008

Tavola 11.6 - Numero di ore autorizzate di cassa integrazione guadagni per il complesso dei settori di attività economica e gestione - Anni 2005-2008

Tavola 11.7 - Le assunzioni non stagionali previste dalle imprese nel 2008 con riferimento alle professioni dell'innovazione produttiva e organizzativa

Tavola 11.8 - Numero di formati e costo della formazione per settore di attività, macroripartizione e classe dimensionale - Anno 2007

12. LA DOTAZIONE INFRASTRUTTURALE

Tavola 12.1 - Indicatori di dotazione infrastrutturale per provincia - Anno 2008

13. ISTRUZIONE E FORMAZIONE

Tavola 13.1 - Punti di erogazione del servizio per ordine e grado d'istruzione - Anno scolastico 2008/2009

Tavola 13.2 - Numero di bambini, sezioni, dotazione organica e rapporto bambini/sezioni della scuola dell'infanzia statale - A.S. 2008/2009

Tavola 13.3 - Numero di alunni, classi, dotazione organica e rapporto alunni/classi della scuola primaria statale - Anno scolastico 2008/2009

Tavola 13.4 - Numero di alunni, classi, dotazione organica e rapporto alunni/classi della scuola secondaria di I grado statale - A. S. 2008/2009

Tavola 13.5 - Numero di alunni, classi, dotazione organica e rapporto alunni/classi della scuola secondaria di II grado statale - A.S. 2008/2009

Tavola 13.6 - Numero di alunni e classi della scuola secondaria di II grado statale per tipologia di istituto - A.S. 2008/2009

Tavola 13.7 - Numero di alunni con cittadinanza non italiana per ordine, scuola e provincia (valori assoluti e percentuali) - A.S. 2007/2008

Tavola 13.8 - Numero di alunni con cittadinanza non italiana per tipo di scuola e provincia (valori percentuali) - A.S. 2007/2008

Tavola 13.9 - Numero di alunni con cittadinanza non italiana per continente di provenienza e provincia (valori assoluti e percentuali) - A.S. 2007/2008

Tavola 13.10 - Numero di alunni con cittadinanza non italiana nati in Italia per ordine scuola e provincia (valori assoluti e percentuali) - A.S. 2007/2008

La demografia delle imprese

TAVOLA 1.1

Riepilogo delle imprese registrate per sezioni e divisioni di attività economica nei quattro trimestri 2008
Iscrizioni e cessazioni trimestrali nel 2008

Provincia di PRATO

SEZIONE E DIVISIONE DI ATTIVITA'	I 2008				II 2008			
	Registrate	Attive	Iscrizioni	Cessazioni	Registrate	Attive	Iscrizioni	Cessazioni
A 01 Agricoltura, caccia e relativi servizi	624	598	13	18	630	602	14	8
A 02 Silvicultura e utilizzaz. aree forestali	24	22	0	0	24	22	1	1
CA11 Estraz.petrolio greggio e gas naturale	1	0	0	0	1	0	0	0
CB14 Altre industrie estrattive	4	3	0	0	4	2	0	0
DA15 Industrie alimentari e delle bevande	331	299	15	7	334	303	9	7
DB17 Industrie tessili	3.990	3.202	52	157	3.960	3.175	41	62
DB18 Confez.articoli vestiario-prep.pellicce	3.124	2.977	229	127	3.212	3.052	213	120
DC19 Prep.e concia cuoio-fabbr.artic.viaggio	162	150	13	7	170	158	13	6
DD20 Ind.legno,esclusi mobili-fabbr.in paglia	118	109	3	9	117	107	2	2
DE21 Fabbric.pasta-carta,carta e prod.di carta	30	23	3	1	29	22	0	1
DE22 Editoria, stampa e riprod.supp.registrati	119	94	4	3	117	95	1	2
DG24 Fabbric.prodotti chimici e fibre sintetiche	66	55	0	2	68	54	3	0
DH25 Fabbric.artic.in gomma e mat.plastiche	54	44	0	1	55	45	0	0
DI26 Fabbric.prodotti lavoraz.min.non metallif.	66	60	2	4	66	60	1	1
DJ27 Produzione di metalli e loro leghe	5	4	0	0	5	4	0	0
DJ28 Fabbricaz.e lav.prod.metallo,escl.macchine	343	322	8	14	345	324	8	7
DK29 Fabbric.macchine ed appar.mecc.,instal.	385	345	10	12	390	348	9	3
DL30 Fabbric.macchine per uff.,elaboratori	19	16	0	0	18	15	0	0
DL31 Fabbric.di macchine ed appar.eletr.n.c.a.	82	69	2	3	84	72	2	1
DL32 Fabbric.appar.radiotel.e app.per comunic.	25	23	1	0	25	23	0	0
DL33 Fabbric.appar.medicali,precis.,strum.optici	126	120	3	2	129	123	3	0
DM34 Fabbric.autoveicoli,rimorchi e semirim.	10	6	2	0	9	7	1	0
DM35 Fabbric.di altri mezzi di trasporto	15	14	3	0	15	15	1	0
DN36 Fabbric.mobili-altre industrie manifatturiere	354	326	23	9	365	336	13	8
DN37 Recupero e preparaz. per il riciclaggio	119	111	4	6	119	108	1	0
E 40 Produz.energia elettr.,gas,acqua calda	14	12	1	0	15	11	1	0
E 41 Raccolta,depurazione e distribuzione acqua	3	3	0	0	3	3	0	0
<i>F 45 Costruzioni</i>	4.971	4.646	176	193	5.043	4.720	161	97
G 50 Comm.manut.e rip.autov. e motocicli	694	612	17	24	704	616	14	5
G 51 Comm.ingr.e interm.del comm.escl.autov.	3.714	3.323	126	149	3.771	3.363	106	59
G 52 Comm.dett.escl.autov-rip.beni pers.	2.871	2.655	73	105	2.893	2.676	78	68
<i>H 55 Alberghi e ristoranti</i>	1.052	777	35	21	1.059	783	29	19
I 60 Trasporti terrestri-trasp.mediante condotta	670	621	9	23	668	619	9	10
I 63 Attivita' ausiliarie dei trasp.-ag.viaggi	199	168	9	5	200	166	4	0
I 64 Poste e telecomunicazioni	104	95	3	2	102	94	2	5
J 65 Interm.mon.e finanz.(escl.assic.e fondi p.)	77	57	1	3	79	56	3	0
J 66 Assic.e fondi pens.(escl.ass.soc.obbl.)	3	0	1	0	5	0	2	0
J 67 Attivita' ausil. intermediazione finanziaria	474	461	17	14	479	467	11	7
K 70 Attivita' immobiliari	3.303	2.888	60	67	3.325	2.905	53	37
K 71 Noleggio macc.e attrezz.senza operat.	124	100	4	6	125	100	2	1
K 72 Informatica e attivita' connesse	579	523	16	26	580	527	12	11
K 73 Ricerca e sviluppo	19	17	0	1	20	18	0	0
K 74 Altre attivita' professionali e imprendit.	1.321	1.166	47	48	1.352	1.193	56	19
<i>M 80 Istruzione</i>	92	87	4	4	93	88	1	0
<i>N 85 Sanita' e altri servizi sociali</i>	115	100	4	4	117	100	4	0
O 90 Smaltim.rifiuti solidi, acque scarico e sim.	31	24	1	1	30	24	0	0
O 91 Attivita' organizzazioni associative n.c.a.	9	8	0	0	9	8	0	0
O 92 Attivita' ricreative, culturali sportive	279	235	9	9	280	239	4	3
O 93 Altre attivita' dei servizi	778	743	21	24	790	754	20	9
X Imprese non classificate	95	9	12	13	100	17	15	1
TOTALE	31.787	28.322	1.036	1.124	32.133	28.619	923	580

Segue

FONTE: Unioncamere, Movimprese, 2008

TAVOLA 1.1

Riepilogo delle imprese registrate per sezioni e divisioni di attività economica nei quattro trimestri 2008
Iscrizioni e cessazioni trimestrali nel 2008

Provincia di PRATO

SEZIONE E DIVISIONE DI ATTIVITA'	III 2008				IV 2008			
	Registrate	Attive	Iscrizioni	Cessazioni	Registrate	Attive	Iscrizioni	Cessazioni
A 01 Agricoltura, caccia e relativi servizi	627	602	6	7	617	593	4	13
A 02 Silvicoltura e utilizzaz. aree forestali	25	23	1	0	26	23	1	1
CA11 Estraz.petrolio greggio e gas naturale	1	0	0	0	1	0	0	0
CB14 Altre industrie estrattive	4	2	0	0	4	2	0	0
DA15 Industrie alimentari e delle bevande	334	307	3	5	336	310	7	5
DB17 Industrie tessili	3.960	3.171	41	38	3.906	3.121	33	73
DB18 Confez.articoli vestiario-prep.pellicce	3.275	3.110	149	91	3.311	3.144	142	123
DC19 Prep.e concia cuoio-fabbr.artic.viaggio	178	167	11	3	177	166	4	5
DD20 Ind.legno,esclusi mobili-fabbr.in paglia	118	108	2	2	119	108	2	1
DE21 Fabbric.pasta-carta,carta e prod.di carta	29	22	1	1	29	22	0	0
DE22 Editoria, stampa e riprod.supp.registrati	116	94	1	2	111	91	0	4
DG24 Fabbric.prodotti chimici e fibre sintetiche	66	54	0	1	68	57	0	1
DH25 Fabbric.artic.in gomma e mat.plastiche	56	46	2	1	57	47	1	1
DI26 Fabbric.prodotti lavoraz.min.non metallif.	66	60	0	0	67	62	1	0
DJ27 Produzione di metalli e loro leghe	6	4	1	0	6	4	1	0
DJ28 Fabbricaz.e lav.prod.metallo,escl.macchine	352	332	8	2	352	332	4	5
DK29 Fabbric.macchine ed appar.mecc.,instal.	386	350	1	2	384	348	1	6
DL30 Fabbric.macchine per uff.,elaboratori	20	17	1	0	21	18	1	0
DL31 Fabbric.di macchine ed appar.eletr.n.c.a.	87	75	1	0	84	71	0	2
DL32 Fabbric.appar.radiotel.e app.per comunic.	25	23	0	0	25	23	0	0
DL33 Fabbric.appar.medicali,precis.,strum.optici	133	127	3	0	135	129	2	1
DM34 Fabbric.autoveicoli,rimorchi e semirim.	8	7	0	1	7	6	0	1
DM35 Fabbric.di altri mezzi di trasporto	16	15	2	1	15	14	0	0
DN36 Fabbric.mobili-altre industrie manifatturiere	374	342	13	5	369	339	10	12
DN37 Recupero e preparaz. per il riciclaggio	116	105	0	3	113	103	0	3
E 40 Produz.energia elettr.,gas,acqua calda	17	12	2	0	19	13	2	0
E 41 Raccolta,depurazione e distribuzione acqua	3	3	0	0	3	3	0	0
<i>F 45 Costruzioni</i>	5.096	4.767	98	58	5.126	4.783	100	71
G 50 Comm.manut.e rip.autov. e motocicli	710	626	10	4	711	632	8	6
G 51 Comm.ingr.e interm.del comm.escl.autov.	3.786	3.380	73	58	3.791	3.366	79	72
G 52 Comm.dett.escl.autov-rip.beni pers.	2.920	2.695	53	38	2.919	2.696	55	59
<i>H 55 Alberghi e ristoranti</i>	1.059	782	21	17	1.053	787	17	21
I 60 Trasporti terrestri-trasp.mediante condotta	660	610	4	9	654	604	8	12
I 63 Attivita' ausiliarie dei trasp.-ag.viaggi	205	167	4	2	205	165	2	4
I 64 Poste e telecomunicazioni	104	96	4	2	102	92	7	9
J 65 Interm.mon.e finanz.(escl.assic.e fondi p.)	85	58	4	0	83	57	1	0
J 66 Assic.e fondi pens.(escl.ass.soc.obbl.)	4	0	1	0	4	0	1	0
J 67 Attivita' ausil. intermediazione finanziaria	488	476	11	4	490	478	12	13
K 70 Attivita' immobiliari	3.329	2.923	27	24	3.335	2.922	26	32
K 71 Noleggio macc.e attrezz.senza operat.	128	104	3	2	130	105	3	2
K 72 Informatica e attivita' connesse	582	526	8	5	585	532	13	11
K 73 Ricerca e sviluppo	20	18	0	0	21	18	1	0
K 74 Altre attivita' professionali e imprendit.	1.355	1.200	28	17	1.349	1.199	21	25
<i>M 80 Istruzione</i>	94	88	1	0	95	89	2	1
<i>N 85 Sanita' e altri servizi sociali</i>	115	99	0	1	117	101	2	0
O 90 Smaltim.rifiuti solidi, acque scarico e sim.	31	24	1	0	30	25	1	1
O 91 Attivita' organizzazioni associative n.c.a.	9	8	0	0	9	8	0	0
O 92 Attivita' ricreative, culturali sportive	282	243	4	3	281	243	4	5
O 93 Altre attivita' dei servizi	800	764	14	6	804	768	11	8
X Imprese non classificate	99	6	16	1	130	12	43	2
TOTALE	32.359	28.838	634	416	32.386	28.831	633	611

FONTE: Unioncamere, Movimprese, 2008

TAVOLA 1.2

Riepilogo delle imprese registrate per sezioni e divisioni di attività economica nel periodo 2001-2008. Iscrizioni e cessazioni annuali

Provincia di PRATO

SEZIONI E DIVISIONI DI ATTIVITA'	2001				2002				2003				2004			
	REGIS.	ISCR.	CESS.	SALDO	REGIS.	ISCR.	CESS.	SALDO	REGIS.	ISCR.	CESS.	SALDO	REGIS.	ISCR.	CESS.	SALDO
A 01 Agricoltura,caccia e relativi servizi	610	27	33	-6	625	49	36	13	648	43	24	19	640	35	41	-6
A 02 Silvicultura e utilizzaz. aree forestal	20	2	0	18	20	0	0	-1	19	2	3	-1	21	4	2	2
B Pesca,piscicoltura e servizi connessi	1	0	0	0	1	0	0	0	1	0	0	0	1	0	0	0
CA10 Estraz.carbon fossile e lignite;estraz.torba	0	0	0	0	0	0	0	0	0	0	0	0	0	0	0	0
CA11 Estraz.petrolio greggio e gas naturale	2	0	0	0	1	0	1	-1	1	0	0	0	0	0	0	0
CA12 Estraz. minerali di uranio e di toric	0	0	0	0	0	0	0	0	0	0	0	0	0	0	0	0
CB13 Estrazione di minerali metalliferi	0	0	0	0	0	0	0	0	0	0	0	0	0	0	0	0
CB14 Altre industrie estrattive	3	0	0	0	3	1	1	0	0	0	0	0	0	0	0	0
DA15 Industrie alimentari e delle bevande	226	22	12	10	236	18	16	2	249	29	20	9	266	18	11	7
DA16 Industria del tabacco	0	0	0	0	0	0	0	0	0	0	0	0	0	0	0	0
DB17 Industrie tessili	5.886	216	370	-154	5.539	164	482	-318	5.191	140	452	-312	5.089	139	435	-296
DB18 Confec.articoli vestianio;prep.pellicce	1.987	393	246	147	2.068	426	345	81	2.143	353	274	79	2.059	377	288	89
DC19 Prep.e conca cuoio;fabbr.artic.viaggio	105	19	9	10	116	16	8	8	118	10	12	1	121	17	16	1
DD20 Ind.legno,esclusi mobili;fabbr.in paglie	139	5	13	-8	134	6	10	-4	135	6	5	1	126	6	11	-5
DE21 Fabbric.pasta-carta,carta e prod.di carta	41	6	2	4	45	4	1	3	37	0	3	-3	37	1	1	0
DE22 Editoria, stampa e riprod.supp.registrati	125	7	8	-1	124	9	9	0	128	12	10	2	127	6	5	1
DF23 Fabbric.coke,raffinerie combust.nucleari	0	0	0	0	0	0	0	0	0	0	0	0	0	0	0	0
DG24 Fabbric.prodoti chimici e fibre sintetiche	66	8	5	3	68	6	2	4	62	1	7	-6	61	0	6	-6
DH25 Fabbric.artic.in gomma e mat.plastiche	59	3	8	-5	59	5	4	1	55	1	4	-3	56	2	1	1
DI26 Fabbric.prodotti lavoraz.min.non metallif.	76	5	6	-1	75	7	7	0	71	4	6	-2	68	0	4	-4
DJ27 Produzione di metalli e loro leghe	14	0	0	0	14	0	0	0	14	0	0	0	14	0	0	0
DJ28 Fabbric.e lav.prod.metallo;esci. macchine	299	20	12	8	322	31	9	22	334	36	25	11	328	24	27	-3
DK29 Fabbric.macchine ed appar. mecc.,instal.	441	28	20	8	424	17	25	-8	421	21	24	-3	427	19	25	-3
DL30 Fabbric.macchine per uff.,elaboratori	21	2	0	2	24	3	0	3	21	1	3	-2	18	0	2	-2
DL31 Fabbric.di macchine ed appar.eletttr. n.c.a.	100	9	4	5	96	6	5	1	94	3	4	-1	85	3	4	-1
DL32 Fabbric.appar.radiotele. app.per comunic.	44	1	3	-2	45	2	0	0	38	0	3	-3	33	2	2	0
DL33 Fabbric.appar.medicali,precis.,strum.offici	116	8	6	2	118	2	6	-4	123	7	3	-4	123	4	5	-1
DM34 Fabbric.autoveicoli,rimorchi e semirim.	6	0	0	0	6	0	0	0	8	0	1	1	8	0	0	0
DM35 Fabbric.di altri mezzi di trasporto	19	3	0	3	15	0	1	-1	12	1	4	-3	12	0	0	0
DN36 Fabbric.mobilitatire industrie manifatturiere	303	22	20	2	298	23	31	-8	313	36	15	321	37	37	0	0
DN37 Recupero e preparaz.per il riciclaggi	178	9	13	-4	172	2	10	-8	157	17	14	-13	147	2	17	-15
E 40 Produz.energia elettr.,gas,acqua calda	2	1	0	1	5	3	0	0	7	1	1	1	8	0	0	0
E 41 Raccolta.depurazione e distribuzione acqua	3	0	0	0	4	0	0	0	4	0	1	-1	4	0	0	0
F Costruzioni	3.818	389	228	161	3.933	440	268	172	4.137	424	292	132	4.384	467	274	193
G 50 Comm.,manute.rip.autov.e motocicli	682	33	44	-11	666	35	52	-17	690	51	27	24	669	34	37	-3
G 51 Comm.ingr.e interm.del comm.esci.autov.	3.532	326	248	78	3.581	316	274	42	3.580	300	310	-10	3.607	316	312	4
G 52 Comm.dett.esci.autov.,rip.beni pers.	2.821	180	203	-23	2.819	212	228	-16	2.848	221	217	4	2.848	210	252	-42
H Alberghi e ristoranti	825	69	59	10	869	101	52	49	910	88	51	37	934	36	50	-14
I60 Trasporti terrestri;trasp.mediante condotta	764	64	57	7	758	55	67	-12	763	58	51	7	763	36	44	-8
I61 Trasporti marittimi e per vie d'acqua	1	0	0	0	1	0	0	0	1	0	0	0	1	0	0	0
I62 Trasporti aerei	1	0	0	0	1	0	0	0	1	0	0	-1	0	0	0	0
I63 Attivita' ausiliarie dei trasp.;agenzie viaggi	179	20	10	10	176	13	13	0	179	16	15	1	176	11	12	-1
I64 Poste e telecomunicazioni	31	7	4	3	36	7	3	4	41	10	7	3	91	32	11	21
J65 Interim.mon.e finanz.(esci.assic.e fondi p.)	148	3	10	-7	143	8	9	-1	147	7	2	5	108	0	3	-3
J66 Assic.e fondi pens.(esci.ass.soc.obbl.)	53	0	2	-2	48	2	4	-4	42	0	4	-4	44	0	1	-1
J67 Attivita' ausil.intermediazione finanziarie	442	74	44	46	453	45	41	4	441	42	52	-10	446	41	42	-1
K 70 Attivita' immobiliari	2.316	275	86	189	2.532	262	104	158	2.672	219	120	99	2.808	174	116	58
K 71 Noleggio macc. e attrez.zenza operat.	109	16	13	3	113	14	13	1	111	11	8	3	109	7	8	-1
K 72 Informatica e attivita' connesse	566	68	30	38	573	50	43	7	588	61	41	20	598	51	42	9
K 73 Ricerca e sviluppo	13	1	0	0	13	1	1	0	13	2	1	1	13	0	0	0
K 74 Altre attivita' professionali e imprendit.	1.036	131	81	50	1.069	123	88	35	1.132	130	83	47	1.150	90	114	-24
M Iscrizione	80	9	8	1	85	4	4	4	85	5	5	1	88	8	6	2
N Sanita' e altri servizi sociali	91	13	0	13	103	13	1	12	105	10	3	7	106	2	4	-2
O 90 Smailim.rifiuti solidi,acque di scatio e sim.	35	4	0	4	35	3	2	1	33	0	1	-1	30	1	3	-2
O 91 Attivita' organizzazioni associative n.c.a.	205	10	7	3	217	23	12	11	240	29	10	19	258	20	26	-6
O 92 Attivita' ricreative,culturali e sportive	796	37	40	-3	788	43	45	-2	793	48	53	-5	772	41	58	-17
O 93 Altre attivita' dei servizi	0	0	0	0	0	0	0	0	0	0	0	0	0	0	0	0
P Serv.domestici presso famiglie e conv.	0	0	0	0	0	0	0	0	0	0	0	0	0	0	0	0
Mc Imprese non classificate	467	61	34	27	435	62	48	14	534	169	32	137	749	585	34	551
Tot TOTALE	29.903	2.606	1.982	624	30.164	2.632	2.384	248	30.492	2.613	2.307	306	30.988	2.858	2.389	469

FONTE: Unioncamere, Movimprese, 2006

Segue

TAVOLA 1.2
Riepilogo delle imprese registrate per sezioni e divisioni di attività economica nel periodo 2001-2008. Iscrizioni e cessazioni annuali

SEZIONI E DIVISIONI DI ATTIVITA'	2005				2006				2007				2008			
	REGIS.	ISCR.	CESS.	SALDO	REGIS.	ISCR.	CESS.	SALDO	REGIS.	ISCR.	CESS.	SALDO	REGIS.	ISCR.	CESS.	SALDO
A 01 Agricoltura,caccia e relativi servizi	639	21	30	-9	633	37	43	-6	629	39	43	-4	617	37	46	-9
A 02 Silvicultura e utilizzaz. aree forestal	18	0	3	-3	21	0	0	1	24	3	0	0	26	3	2	1
B Pesca,piscicoltura e servizi connessi	1	0	0	0	0	0	1	-1	0	0	0	0	0	0	0	0
CA10 Estraz.carbon fossile e lignite;estraz.torba	0	0	0	0	0	0	0	0	0	0	0	0	0	0	0	0
CA11 Estraz.petrolio greggio e gas naturale	1	0	0	0	1	0	0	0	1	0	0	0	0	0	0	0
CA12 Estraz. minerali di uranio e di toric	0	0	0	0	0	0	0	0	0	0	0	0	0	0	0	0
CB13 Estrazione di minerali metallifer	0	0	0	0	0	0	0	0	0	0	0	0	0	0	0	0
CB14 Altre industrie estrattive	3	0	1	-1	4	1	0	1	4	1	0	1	4	1	0	0
DA15 Industrie alimentari e delle bevande	236	34	22	12	304	25	21	4	322	31	23	8	336	34	24	10
DA16 Industria del tabacco	0	0	0	0	0	0	0	0	0	0	0	0	0	0	0	0
DB17 Industrie tessili	4819	166	465	-299	4451	193	534	-341	4115	190	515	-325	3906	167	330	-163
DB18 Confaz.articoli vestianio;prep.pellicce	2295	588	380	218	2719	443	365	416	3023	743	300	3311	733	461	272	
DC19 Prep.e conca cuoio;fabbr.artic.viaggio	123	18	20	-2	122	23	21	2	154	41	14	27	177	41	21	20
DD20 Ind.legno,esclusi mobili;fabbr.in paglie	127	10	10	0	130	13	10	3	125	6	11	-5	119	9	14	-5
DE21 Fabbric.pasta-carta,carta e prod.di carta	32	0	4	-4	28	0	3	-3	27	1	1	0	29	3	1	0
DE22 Editoria, stampa e riprod.supp.registrati	118	6	13	-7	120	6	10	-4	118	8	12	-4	111	6	11	-5
DF23 Fabbric.coke,raffinerie combust.nucleari	0	0	0	0	0	0	0	0	0	0	0	0	0	0	0	0
DG24 Fabbric.prodotti chimici e fibre sintetiche	63	2	1	1	65	5	2	3	68	6	3	3	68	3	4	-1
DH25 Fabbric.artic.in gomma e mat.plastiche	54	4	7	-3	58	6	2	4	54	4	4	8	57	3	3	0
DI26 Fabbric.prodotti lavoraz.min.non metallif.	71	6	7	68	71	5	6	-1	68	4	9	-5	67	4	5	-1
DJ27 Produzione di metalli e loro leghe	11	1	2	-1	5	1	3	-2	5	0	0	0	6	2	0	2
DJ28 Fabbric.e lav.prod.metallo;esci. macchine	323	19	35	-16	346	39	23	16	346	33	35	-2	352	28	28	0
DK29 Fabbric.macchine ed appar. mecc.,instal.	407	29	41	-12	388	26	33	-7	385	22	26	-4	384	21	23	-2
DL30 Fabbric.macchine per uff.,elaboratori	17	1	1	0	20	2	0	2	19	0	0	1	21	2	0	2
DL31 Fabbric.di macchine ed appar.eletttr. n.c.a.	81	3	6	-3	83	4	3	1	86	8	3	5	84	5	6	-1
DL32 Fabbric.appar.radiotele.app.per comunic.	28	1	0	1	26	2	2	-2	23	1	1	4	25	1	0	1
DL33 Fabbric.appar.medicali,precis.,strum.offici	122	3	5	-2	121	3	5	-2	124	9	7	2	135	8	3	1
DM34 Fabbric.autoveicoli,rimorchi e semirim.	11	2	1	1	9	0	1	-1	8	1	1	7	3	2	2	1
DM35 Fabbric.di altri mezzi di trasporto	20	3	0	3	15	2	5	-3	13	1	1	-2	15	6	1	5
DN36 Fabbric.mobilita;altre industrie manifatturiere	325	25	31	-6	331	41	34	7	337	39	34	3	369	59	34	25
DN37 Recupero e preparaz.per il riciclaggi	128	2	21	-19	124	6	10	-4	121	12	11	-8	113	5	12	-7
E 40 Produz.energia eletttr.,gas,acqua calda	8	2	0	2	9	2	0	0	13	3	0	3	19	6	0	6
E 41 Raccolta.depurazione e distribuzione acqua	4	0	0	0	3	0	0	0	3	0	0	0	3	0	0	0
F Costruzioni	4599	594	474	120	4852	610	401	209	4993	575	432	143	5126	535	419	116
G 50 Comm.,manute e rip.autov.e motocicli	708	44	45	-1	699	46	47	-1	701	51	47	4	711	49	39	10
G 51 Comm.ingr. e interm.del comm.esci.autov.	3.682	353	374	-21	3.728	407	349	58	3.751	454	284	31	3.791	384	338	46
G 52 Comm.dett.esci.autov.,rip.beni pers.	2.895	255	268	-13	2.898	243	269	-26	2.899	255	294	-39	2.919	259	270	-11
H Alberghi e ristoranti	1.012	107	84	23	1.022	126	112	14	1.039	98	75	23	1.053	102	78	24
I60 Trasporti terrestri;trasp.mediante condotta	727	40	85	-45	718	44	62	-18	680	30	70	-40	654	30	54	-24
I61 Trasporti marittimi e per vie d'acqua	1	0	0	0	0	0	0	0	0	0	0	0	0	0	0	0
I62 Trasporti aerei	0	0	0	0	0	0	0	0	0	0	0	0	0	0	0	0
I63 Attivita' ausiliarie dei trasp.;agenzie viaggi	204	31	9	22	193	16	22	-6	195	23	19	4	205	19	11	8
I64 Poste e telecomunicazioni	105	29	25	4	106	26	24	2	104	13	15	-2	102	16	18	-2
J65 Internum.e finanzz.(esci.assic.e fondi p.)	107	5	6	-1	91	6	8	-2	83	7	8	-1	83	9	3	6
J66 Assic.e fondi pens.(esci.ass.soc.obbl.)	39	2	3	-1	2	1	2	-1	3	2	2	0	2	4	5	0
J67 Attivita' ausil.intermediazione finanziarie	431	31	48	-17	461	39	48	-9	465	41	41	1	490	51	38	13
K 70 Attivita' immobiliari	3.075	237	115	122	3.195	232	146	86	3.282	219	172	47	3.335	166	160	6
K 71 Noleggio macc. e attrez.zenza operat.	113	12	15	-3	125	15	11	4	124	9	9	0	130	12	11	1
K 72 Informatica e attivita' connesse	588	42	57	-15	594	49	52	-3	582	39	52	-13	585	49	53	-4
K 73 Ricerca e sviluppo	13	1	3	0	17	3	2	1	19	1	2	1	21	1	1	0
K 74 Altre attivita' professionali e imprendit.	1.209	110	107	3	1.252	165	120	45	1.323	188	124	64	1.349	152	109	43
M Iscrizione	88	4	5	-1	91	7	7	-2	92	3	5	-2	95	8	5	3
N Sanita' e altri servizi sociali	112	7	4	115	108	5	6	-1	115	10	2	8	117	8	5	5
O 90 Smallim.rifiuti solidi,acque di scatio e sim.	35	2	0	2	34	3	3	0	31	6	6	0	30	3	2	1
O 91 Attivita' organizzazioni associative n.c.a.	262	19	26	-7	259	19	22	-3	281	36	17	19	281	21	20	0
O 93 Altre attivita' dei servizi	777	60	55	781	777	61	54	-1	804	63	64	-1	804	66	47	19
P Serv.domestici presso famiglie e conv.	0	0	0	0	0	0	0	0	102	43	95	-52	0	0	0	0
Mc Imprese non classificate	255	201	37	164	237	77	43	34	237	0	0	0	130	86	17	69
Tot TOTALE	31.166	3.142	2.950	192	31.679	3.423	2.947	476	31.869	3.366	3.184	182	32.386	3.226	2.731	495

FONTE: Unioncamere, MovImprese, 2006

TAVOLA 1.3
Tassi di natalità e mortalità nel periodo 2001-2008. Distribuzione per settore di attività economica (valori percentuali)

Provincia di PRATO

SEZIONI E DIVISIONI DI ATTIVITA'	2001			2002			2003			2004		
	Tasso di natalità	Tasso di mortalità	Tasso di sviluppo	Tasso di natalità	Tasso di mortalità	Tasso di sviluppo	Tasso di natalità	Tasso di mortalità	Tasso di sviluppo	Tasso di natalità	Tasso di mortalità	Tasso di sviluppo
	A 01 Agricoltura caccia e relativi servizi	4,4	5,4	-1,0	8,0	5,9	2,1	6,9	3,8	3,0	5,4	6,3
A 02 Silvicultura e utilizzaz. aree forestali	13,3	0,0	13,3	0,0	5,0	-5,0	10,0	15,0	-5,0	21,1	10,5	10,5
B Pesca/piscicoltura e servizi connessi	0,0	0,0	0,0	0,0	0,0	0,0	0,0	0,0	0,0	0,0	0,0	0,0
CA10 Estraz. carbon fossile e lignite; estraz. torba	-	-	-	-	50,0	-50,0	0,0	0,0	0,0	0,0	0,0	0,0
CA11 Estraz. petrolio greggio e gas naturale	0,0	0,0	0,0	0,0	0,0	0,0	0,0	0,0	0,0	0,0	0,0	0,0
CA12 Estraz. minerali di uranio e di torio	-	-	-	-	-	-	-	-	-	-	-	-
CB13 Estrazione di minerali metalliferi	-	-	-	-	-	-	-	-	-	-	-	-
CB14 Altre industrie estrattive	0,0	0,0	0,0	33,3	33,3	0,0	0,0	0,0	0,0	0,0	0,0	0,0
DA15 Industrie alimentari e delle bevande	10,3	5,6	4,7	8,0	7,1	0,9	12,3	8,5	3,8	7,2	4,4	2,8
DA16 Industrie del tabacco	-	-	-	-	-	-	-	-	-	-	-	-
DB17 Industrie tessili	3,6	6,1	-2,5	2,8	8,2	-5,4	2,5	8,2	-5,6	2,7	8,4	-5,7
DB18 Confecz. articoli vestiario; prep. pellicce	21,4	13,4	8,0	21,4	17,4	4,1	17,1	13,2	3,8	17,6	13,4	4,2
DC19 Prep. e concia cuoio/abbr. artic. viaggio	20,4	9,7	10,8	15,2	7,6	7,6	11,2	10,3	0,9	14,4	13,6	0,8
DD20 Ind. legno esclusi mobili/fabbr. in paglia	3,4	8,8	4,3	8,8	7,2	-2,9	4,5	3,7	0,7	4,4	3,7	-3,7
DE21 Fabbirc. pasta-carta, carta e prod. di carta	15,8	5,3	10,5	9,8	2,4	7,3	0,0	6,7	-6,7	2,7	2,7	0,0
DE22 Editoria, stampa e riprod. supp. registrati	5,6	6,3	-0,8	7,2	7,2	0,0	9,7	8,1	1,6	4,7	3,9	0,8
DF23 Fabbirc. coke/raffinerie, combust. nucleari	-	-	-	-	-	-	-	-	-	-	-	-
DG24 Fabbirc. prodotti chimici e fibre sintetiche	12,3	7,7	4,6	9,1	3,0	6,1	1,5	10,3	-8,8	0,0	9,7	-9,7
DH25 Fabbirc. artic. in gomma e mat. plastiche	4,6	12,3	-7,7	8,5	6,8	1,7	1,7	6,8	-5,1	3,6	1,8	1,8
DI26 Fabbirc. prodotti lavoraz. min. non metallif.	6,4	7,7	-1,3	9,2	9,2	0,0	5,3	8,0	-2,7	0,0	5,6	-5,6
DJ27 Produzione di metalli e loro leghe	0,0	0,0	0,0	0,0	0,0	0,0	0,0	0,0	0,0	0,0	0,0	0,0
DJ28 Fabbirc. e lav. prod. metallo, escl. macchine	7,0	4,2	2,8	10,4	3,0	7,4	11,2	7,8	3,4	7,2	8,1	-0,9
DK29 Fabbirc. macchine ed appar. mecc. instal.	6,5	4,6	1,9	3,9	5,7	-1,8	5,0	5,7	-0,7	4,5	5,9	-1,4
DL30 Fabbirc. macchine per uff. elaboratori	10,5	0,0	10,5	14,3	0,0	14,3	4,2	12,5	-8,3	0,0	9,5	-9,5
DL31 Fabbirc. di macchine ed appar. elettr. n.c.a.	9,8	4,3	5,4	6,0	5,0	1,0	3,1	4,2	-1,0	3,2	4,3	-1,1
DL32 Fabbirc. appar. radiolele app. per comunic.	2,4	7,1	-4,8	4,5	4,5	0,0	0,0	6,7	-6,7	5,3	5,3	0,0
DM34 Fabbirc. appar. medicali, precis., strum. ottici	6,8	5,1	1,7	1,7	5,2	-3,4	5,9	2,5	3,4	3,3	4,1	-0,8
DM35 Fabbirc. autoveicoli, rimorchi e semirim.	0,0	0,0	0,0	0,0	0,0	0,0	16,7	0,0	16,7	0,0	0,0	0,0
DN36 Fabbirc. di altri mezzi di trasporto	18,8	0,0	18,8	0,0	5,3	-5,3	6,7	26,7	-20,0	0,0	0,0	0,0
DN37 Fabbirc. mobili/altre industrie manifatturiere	7,3	6,6	0,7	7,3	10,2	-2,6	12,1	11,8	7,0	11,8	11,8	0,0
DN37 Recupero e preparaz. per il riciclaggio	5,1	7,3	-2,3	1,1	5,6	-4,5	0,6	8,1	-7,6	1,3	10,8	-9,6
E 40 Produtz. energia elettr., gas, acqua calda	100,0	0,0	100,0	150,0	0,0	150,0	20,0	0,0	20,0	0,0	0,0	0,0
F Raccolta, depurazione e distribuzione acqua	0,0	0,0	0,0	0,0	0,0	0,0	25,0	0,0	-25,0	0,0	0,0	0,0
F Costruzioni	10,7	6,2	4,4	11,5	7,0	4,5	10,6	7,3	3,3	11,3	6,6	4,7
G 50 Comm., manut. e rip. autov. e motocicli	4,6	6,2	-1,5	5,1	7,6	-2,5	7,7	4,1	3,6	4,9	5,4	-0,4
G 51 Comm., ingr. e interm. del comm. escl. autov.	9,5	7,2	2,3	8,9	7,8	1,2	8,4	8,7	-0,3	8,8	8,7	0,1
G 52 Comm., dett. escl. autov.; rip. beni pers.	6,4	7,2	-0,8	7,5	8,1	0,6	7,8	7,7	0,1	7,4	8,8	-1,5
H Alberghi e ristoranti	8,5	7,3	1,2	12,2	6,3	5,9	10,1	5,9	4,3	4,0	5,5	-1,5
I 60 Trasporti terrestri; trasp. mediante condotta	8,4	7,5	0,9	7,2	8,8	-1,6	7,7	6,7	0,9	4,7	5,8	-1,0
I 61 Trasporti marittimi e per vie d'acqua	0,0	0,0	0,0	0,0	0,0	0,0	0,0	0,0	0,0	0,0	0,0	0,0
I 62 Trasporti aerei	0,0	0,0	0,0	0,0	0,0	0,0	0,0	100,0	-100,0	-	-	-
I 63 Attività ausiliarie dei trasp.; agenzie viaggio	12,3	6,2	6,2	7,3	7,3	0,0	9,1	8,5	0,6	6,1	6,7	-0,6
I 64 Poste e telecomunicazioni	28,0	16,0	12,0	22,6	9,7	12,9	27,8	19,4	8,3	78,0	26,8	51,2
J 65 Interim. mon. e finanz. (escl. assic. e fondi p.)	1,9	6,5	-4,5	5,4	6,1	-0,7	4,9	1,4	3,5	0,0	2,0	-2,0
J 66 Assic. e fondi pens. (escl. ass. soc. obbl.)	0,0	3,5	-3,5	3,8	7,5	-3,8	0,0	8,3	-8,3	0,0	2,4	-2,4
J 67 Attività ausil. intermediazione finanziaria	18,9	7,2	11,8	10,2	9,3	0,9	9,3	11,5	-2,2	9,3	9,5	-0,2
K 70 Attività immobiliari	13,1	4,1	9,0	11,3	4,5	6,8	8,6	4,7	3,9	6,5	4,3	2,2
K 71 Noleggio macc. e attrezz. senza operat.	15,2	12,4	2,9	12,8	11,9	0,9	9,7	7,1	2,7	6,3	7,2	-0,9
K 72 Informatica e attività connesse	13,0	5,7	7,3	8,8	7,6	1,2	10,6	7,2	3,5	8,7	7,1	1,5
K 73 Ricerca e sviluppo	8,3	0,0	8,3	7,7	7,7	0,0	15,4	7,7	7,7	0,0	0,0	0,0
K 74 Altre attività professionali e imprendit.	13,4	8,3	5,1	11,9	8,5	3,4	12,2	7,8	4,4	8,0	10,1	-2,1
M Istruzione	11,5	10,3	1,3	5,0	5,0	0,0	5,9	4,7	1,2	9,4	7,1	2,4
N Sanità e altri servizi sociali	17,3	0,0	17,3	14,3	1,1	13,2	9,7	2,9	6,8	1,9	3,8	-1,9
O 90 Smaltim. rifiuti solidi, acque di scarico e sim.	12,5	0,0	12,5	8,6	5,7	2,9	0,0	2,9	-2,9	3,0	9,1	-6,1
O 91 Attività organizzazioni associative n.c.a.	-	-	-	-	-	-	-	-	-	-	-	-
O 92 Attività ricreative, culturali e sportive	5,0	3,5	1,5	11,2	5,9	5,4	13,4	4,6	8,8	8,3	10,8	-2,5
O 93 Altre attività dei servizi	4,6	5,0	-0,4	5,4	5,7	-0,3	6,1	6,7	-0,6	5,2	7,3	-2,1
P Serv. domestici presso famiglie e conv.	-	-	-	-	-	-	-	-	-	-	-	-
Imprese non classificate	11,6	6,4	5,1	13,3	10,3	3,0	38,9	7,4	31,5	109,6	6,4	103,2
Tot	8,9	6,8	2,1	8,8	8,0	0,8	8,7	7,6	1,0	9,4	7,8	1,5

Segue

TAVOLA 1.3
Tassi di natalità e mortalità nel periodo 2001-2008. Distribuzione per settore di attività economica (valori percentuali)

SEZIONI E DIVISIONI DI ATTIVITA'	2005				2006				2007				2008			
	Tasso di natalità	Tasso di mortalità	Tasso di sviluppo	Tasso di natalità	Tasso di mortalità	Tasso di sviluppo	Tasso di natalità	Tasso di mortalità	Tasso di sviluppo	Tasso di natalità	Tasso di mortalità	Tasso di sviluppo	Tasso di natalità	Tasso di mortalità	Tasso di sviluppo	
A 01 Agricoltura,caccia e relativi servizi	3,3	4,7	-1,4	5,8	6,7	-0,9	6,2	6,8	-0,6	5,9	7,3	-1,4				
A 02 Silvicultura e utilizzaz. aree forestali	0,0	14,3	-14,3	5,6	0,0	5,6	14,3	0,0	14,3	0,0	8,3	4,2				
B Pesca/silvicoltura e servizi conness.	0,0	0,0	0,0	0,0	100,0	-100,0	0,0	0,0	0,0	0,0	0,0	0,0				
CA10 Estraz.carbon fossile e lignite;estraz.torba	-	-	-	0,0	0,0	0,0	0,0	0,0	0,0	0,0	0,0	0,0				
CA11 Estraz.petrolio greggio e gas naturale	0,0	0,0	0,0	0,0	0,0	0,0	0,0	0,0	0,0	0,0	0,0	0,0				
CA12 Estraz. minerali di uranio e di torio	-	-	-	0,0	0,0	0,0	0,0	0,0	0,0	0,0	0,0	0,0				
CB13 Estrazione di minerali metalliferi	-	-	-	0,0	0,0	0,0	0,0	0,0	0,0	0,0	0,0	0,0				
CB14 Altre industrie estrattive	0,0	33,3	-33,3	33,3	0,0	33,3	25,0	25,0	0,0	0,0	0,0	0,0				
DA15 Industrie alimentari e delle bevande	12,8	8,3	4,5	8,4	7,1	1,4	10,2	7,6	2,6	10,6	7,5	3,1				
DA16 Industria del tabacco	-	-	-	0,0	0,0	0,0	0,0	0,0	0,0	0,0	0,0	0,0				
DB17 Industrie tessili	3,3	9,1	-5,9	4,0	11,1	-7,1	4,3	11,6	-7,3	4,1	8,0	-4,0				
DB18 Confaz. articoli vestiario;prep.pellicce	29,0	18,5	10,6	34,0	15,9	18,1	27,3	16,3	11,0	24,2	15,2	9,0				
DC19 Prep. e conca cuoio;labbr.artic.viaggio	14,9	16,5	-1,7	18,7	17,1	1,6	33,6	11,5	22,1	26,6	13,6	13,0				
DD20 Ind.legno esclusi mobil;labbr.in paglia	7,9	7,9	0,0	10,2	7,9	2,4	4,6	8,5	-3,8	7,2	11,2	-4,0				
DE21 Fabric.pasta-carta,carta e prod.di carta	0,0	10,8	-10,8	0,0	9,4	-9,4	3,6	10,7	-11,1	14,8	11,1	3,7				
DE22 Editoria stampa e tipod. sup. registrati	4,7	10,2	-5,5	5,1	8,5	-3,4	6,7	10,0	-3,3	5,1	9,3	-4,2				
DF23 Fabric.coke,raffinerie,combust.nucleari	-	-	-	0,0	0,0	0,0	0,0	0,0	0,0	0,0	0,0	0,0				
DG24 Fabric.prodotti chimici e fibre sintetiche	3,3	1,6	1,6	7,9	3,2	4,4	9,2	4,6	4,6	5,9	4,4	-1,5				
DH25 Fabric.artic.in gomma e mat.plastiche	7,1	12,5	-5,4	11,1	3,7	7,4	6,9	13,8	-6,9	5,6	5,6	0,0				
DI26 Fabric.prodotti lavoraz.min.non metallif.	8,8	10,3	-1,5	7,0	8,5	-1,4	5,6	12,7	-7,0	5,9	7,4	-1,5				
DJ27 Produzione di metalli e loro leghe	7,1	14,3	-7,1	9,1	27,3	-18,2	0,0	0,0	0,0	40,0	0,0	40,0				
DJ28 Fabric.e lav.prod.metallo,escl. macchine	5,8	10,7	-4,9	12,1	7,1	5,0	9,5	10,1	-0,6	8,1	8,1	0,0				
DK29 Fabric.macchine ed appar. mecc.,instal.	6,8	9,6	-2,8	6,4	8,1	-1,7	5,7	6,7	-1,0	5,5	6,0	-0,5				
DL20 Fabric.macchine per uff.elaboratori	5,6	5,6	0,0	11,8	0,0	11,8	0,0	10,5	-0,0	10,5	0,0	0,0				
DL31 Fabric.di macchine ed appar.elett. n.c.a.	3,5	7,1	-3,5	4,9	3,7	1,2	9,6	3,6	6,0	5,8	7,0	-1,2				
DL32 Fabric.appar.radiotele. e app.per comunic.	3,0	0,0	3,0	3,0	7,1	-4,1	3,8	15,4	-11,5	4,3	0,0	4,3				
DL33 Fabric.appar.medicali;presc.,strum.ottici	2,4	4,1	-1,6	2,5	4,1	-1,6	7,4	5,8	1,7	8,9	2,4	6,5				
DM34 Fabric.autoveicoli,rimorchi e semirim.	25,0	12,5	12,5	0,0	9,1	-9,1	11,1	22,2	-11,1	37,5	25,0	12,5				
DM35 Fabric.di altri mezzi di trasporto	25,0	0,0	25,0	0,0	25,0	-15,0	6,7	20,0	-13,3	46,2	7,7	38,5				
DN36 Fabric.mobili;altre industrie manifatturiere	7,8	9,7	-1,9	12,6	10,5	2,2	11,8	10,3	1,5	17,5	10,1	7,4				
DN37 Recupero e preparaz.per il riciclaggio	1,4	14,3	-12,9	4,7	7,8	-3,1	2,4	8,9	-6,5	4,1	9,9	-5,8				
E 40 Produz.energia elettr.,gas,acqua calda	25,0	0,0	25,0	25,0	0,0	25,0	33,3	0,0	33,3	46,2	0,0	46,2				
F 41 Raccolta,depurazione e distribuzione acqua	0,0	0,0	0,0	0,0	0,0	0,0	0,0	0,0	0,0	0,0	0,0	0,0				
F Costruzioni	13,5	10,8	2,7	13,3	8,7	4,5	11,9	8,9	2,9	10,7	8,4	2,3				
G 50 Comm.manute.rip.autov.e motocicli	6,4	6,5	-0,1	6,5	6,6	0,1	7,3	6,7	0,6	7,0	5,6	1,4				
G 51 Comm.ingr.e interm.di comm.escl.autov.	9,8	10,4	-0,6	11,1	9,5	1,6	12,2	11,3	0,8	10,2	9,0	1,2				
G 52 Comm.dett.esclautov.;rip.beni pers.	9,0	9,4	-0,5	8,4	9,3	-0,9	8,8	10,1	-1,3	8,9	9,3	-0,4				
H Alberghi e ristoranti	11,5	9,0	2,5	11,1	11,1	0,0	9,6	7,3	2,3	9,8	7,5	2,3				
I 60 Trasporti terrestri;trasp.mediante condotta	5,2	11,1	-5,9	6,1	8,5	-2,5	4,2	9,7	-5,6	4,4	7,9	-3,5				
I 61 Trasporti marittimi e per vie d'acqua	0,0	0,0	0,0	0,0	0,0	0,0	0,0	0,0	0,0	0,0	0,0	0,0				
I 62 Trasporti aerei	0,0	0,0	0,0	0,0	0,0	0,0	0,0	0,0	0,0	0,0	0,0	0,0				
I 63 Attività ausiliarie dei traspr.;agenzie viaggio	17,6	5,1	12,5	7,8	10,8	-2,9	11,9	9,8	2,1	9,7	5,6	4,1				
I 64 Poste e telecomunicazioni	31,9	27,5	4,4	24,8	22,9	1,9	12,3	14,2	-1,9	15,4	17,3	-1,9				
J 65 Interm.mon.e finanzz.(escl.assic.e fondi p.)	4,6	5,6	-0,9	5,6	7,5	-1,9	7,7	8,8	-1,1	10,8	3,6	7,2				
J 66 Assic.e fondi pens.(escl.ass.soc.obbl.)	5,0	7,5	-2,5	2,6	5,1	-2,6	10,0	10,0	0,0	166,7	0,0	166,7				
J 67 Attività ausil.intermediazione finanziaria	7,0	10,8	-3,8	9,0	11,1	-2,1	8,9	8,7	0,2	11,0	8,2	2,8				
K 70 Attività immobiliari	8,4	4,1	4,3	7,5	4,7	2,8	6,9	5,4	1,5	5,1	4,9	0,2				
K 71 Noleggio macch.e attrezz senza operat.	11,0	13,8	-2,8	13,3	9,7	3,5	7,2	7,2	0,0	9,7	0,8	0,8				
K 72 Informatica e attività connesse	7,0	9,5	-2,5	8,3	8,8	-0,5	6,6	8,8	-2,2	8,4	9,1	-0,7				
K 73 Ricerca e sviluppo	7,7	0,0	7,7	23,1	15,4	7,7	17,6	11,8	5,9	5,3	5,3	0,0				
K 74 Altre attività professionali e imprendit.	9,6	9,3	0,3	13,6	9,9	3,7	15,0	9,9	5,1	11,5	8,2	3,3				
M Istruzione	4,5	5,7	-1,1	8,0	4,5	3,3	8,0	5,5	-2,2	8,7	5,4	3,3				
N Sanità e altri servizi sociali	6,6	3,8	2,8	4,5	5,4	-0,9	9,3	1,9	7,4	8,7	4,3	4,3				
O 90 Snelim.rifiuti solidi,acque di scarico e sim.	6,7	0,0	6,7	8,6	8,6	0,0	17,6	17,6	0,0	9,7	6,5	3,2				
O 91 Attività organizzazioni associative n.c.a.	-	-	-	-	-	-	-	-	-	0,0	0,0	0,0				
O 92 Attività ricreative,culturali e sportive	7,4	10,1	-2,7	7,3	8,4	-1,1	0,4	0,8	-0,4	7,5	7,1	0,4				
O 93 Altre attività dei servizi	7,8	7,1	0,6	7,9	6,9	0,9	2,2	2,2	0,0	8,5	6,0	2,4				
P Serv.domestici presso famiglie e conv.	-	-	-	0,0	0,0	0,0	0,0	0,0	0,0	0,0	0,0	0,0				
Nc Imprese non classificate	26,8	4,9	21,9	30,2	16,9	13,3	18,1	40,1	-21,9	0,0	0,0	0,0				
Tot	10,1	9,5	0,6	11,0	9,4	1,5	10,6	10,1	0,6	10,1	8,6	1,5				

FONTE: Unioncamere, Movimpres, 2006

TAVOLA 1.4

Riepilogo delle imprese registrate per forma giuridica nei quattro trimestri 2008. Iscrizioni e cessazioni trimestrali nel 2008

Provincia di PRATO

FORMA GIURIDICA	I 2008			II 2008			III 2008			IV 2008		
	Regis.	Iscr.	Cess.	Regis.	Iscr.	Cess.	Regis.	Iscr.	Cess.	Regis.	Iscr.	Cess.
TOTALE	31.787	1.036	1.124	32.133	923	580	32.359	634	416	32.386	633	611
Società di capitale	7.790	175	190	7.898	164	65	7.968	105	39	8.001	127	99
Società di persone	7.730	136	187	7.714	70	78	7.705	51	60	7.661	67	112
Ditte Individuali	15.464	705	731	15.714	678	431	15.878	467	307	15.904	421	395
Altre Forme	803	20	16	807	11	6	808	11	10	820	18	5

TAVOLA 1.5

Riepilogo delle imprese registrate per forma giuridica nel periodo 2001-2008. Iscrizioni e cessazioni annuali

Provincia di PRATO

FORMA GIURIDICA	2001				2002				2003				2004			
	REGIS.	ISCR.	CESS.	SALDO	REGIS.	ISCR.	CESS.	SALDO	REGIS.	ISCR.	CESS.	SALDO	REGIS.	ISCR.	CESS.	SALDO
TOTALE	29.903	2.606	1.982	624	30.164	2.632	2.384	248	30.492	2.613	2.307	306	30.988	2.858	2.389	469
Società di capitale	6.317	593	235	358	6.607	596	326	270	6.931	615	286	329	7.235	606	325	281
Società di persone	8.529	450	399	51	8.491	442	470	-28	8.500	407	413	-6	8.452	444	486	-42
Ditte Individuali	14.249	1.502	1.301	201	14.237	1.523	1.540	-17	14.227	1.530	1.553	-23	14.474	1.766	1.530	236
Altre Forme	808	61	47	14	829	71	48	23	834	61	55	6	827	42	48	-6

FORMA GIURIDICA	2005				2006				2007				2008			
	REGIS.	ISCR.	CESS.	SALDO	REGIS.	ISCR.	CESS.	SALDO	REGIS.	ISCR.	CESS.	SALDO	REGIS.	ISCR.	CESS.	SALDO
TOTALE	31.186	3.142	2.950	192	31.679	3.423	2.947	476	31.869	3.366	3.184	182	32.386	3.226	2.731	495
Società di capitale	7.636	656	268	388	7.962	667	358	309	7.806	586	762	-176	8.001	571	393	178
Società di persone	8.346	440	539	-99	7.891	461	903	-442	7.777	450	544	-94	7.661	324	437	-113
Ditte Individuali	14.393	2.005	2.087	-82	15.027	2.250	1.628	622	15.488	2.279	1.825	454	15.904	2.271	1.864	407
Altre Forme	811	41	56	-15	799	45	58	-13	798	51	53	-2	820	60	37	23

TAVOLA 1.6

Tassi di natalità e mortalità nel periodo 2001-2008. Distribuzione per forma giuridica (valori percentuali)

Provincia di PRATO

FORMA GIURIDICA	2001			2002			2003			2004		
	Tasso di natalità	Tasso di mortalità	Tasso di sviluppo	Tasso di natalità	Tasso di mortalità	Tasso di sviluppo	Tasso di natalità	Tasso di mortalità	Tasso di sviluppo	Tasso di natalità	Tasso di mortalità	Tasso di sviluppo
TOTALE	8,9	6,8	2,1	8,8	8,0	0,8	8,7	7,6	1,0	9,4	7,8	1,5
Società di capitale	10,0	4,0	6,0	9,4	5,2	4,3	9,3	4,3	5,0	8,7	4,7	4,1
Società di persone	5,3	4,7	0,6	5,2	5,5	-0,3	4,8	4,9	-0,1	5,2	5,7	-0,5
Ditte Individuali	10,7	9,3	1,4	10,7	10,8	-0,1	10,7	10,9	-0,2	12,4	10,8	1,7
Altre Forme	7,6	5,8	1,7	8,8	5,9	2,8	7,4	6,6	0,7	5,0	5,8	-0,7

FORMA GIURIDICA	2005			2006			2007			2008		
	tasso di natalità	tasso di mortalità	tasso di sviluppo	tasso di natalità	tasso di mortalità	tasso di sviluppo	tasso di natalità	tasso di mortalità	tasso di sviluppo	tasso di natalità	tasso di mortalità	tasso di sviluppo
TOTALE	10,1	9,5	0,6	11,0	9,4	1,5	10,6	10,1	0,6	10,1	8,6	1,6
Società di capitale	9,1	3,7	5,4	8,7	4,7	4,0	7,4	9,6	-2,2	7,3	5,0	2,3
Società di persone	5,2	6,4	-1,2	5,5	10,8	-5,3	5,7	6,9	-1,2	4,2	5,6	-1,5
Ditte Individuali	13,9	14,4	-0,6	15,6	11,3	4,3	15,2	12,1	3,0	14,7	12,0	2,6
Altre Forme	5,0	6,8	-1,8	5,5	7,2	-1,6	6,4	6,6	-0,3	7,5	4,6	2,9

FONTE: Unioncamere, Movimprese, 2008

TAVOLA 1.7

Riepilogo delle imprese artigiane per sezioni e divisioni di attività economica nei quattro trimestri 2008. Iscrizioni e cessazioni nel 2008

Provincia di PRATO

SEZIONI E DIVISIONI DI ATTIVITA' ECONOMICA	I 2008				II 2008				III 2008				IV 2008			
	REG.	ATT.	ISCR.	CESS.	REG.	ATT.	ISCR.	CESS.	REG.	ATT.	ISCR.	CESS.	REG.	ATT.	ISCR.	CESS.
A 01 Agricoltura, caccia e relativi servizi	66	66	3	0	68	68	3	0	70	70	2	0	69	69	1	0
A 02 Silvicoltura e utilizzaz. aree forestali	5	5	0	0	5	5	0	0	6	6	1	0	6	6	0	0
B 05 Pesca, piscicoltura e servizi connessi	1	1	0	0	0	0	0	0	0	0	0	0	0	0	0	0
CB14 Altre industrie estrattive	234	234	7	6	248	247	18	4	248	247	6	7	252	252	8	3
DA15 Industrie alimentari e delle bevande	1.778	1.772	19	103	1.776	1.772	43	40	1.769	1.768	24	30	1.748	1.744	21	34
DB17 Industrie tessili	1.383	1.378	93	71	1.550	1.542	262	91	1.615	1.609	129	62	1.708	1.703	163	72
DB18 Confez. articoli vestiario-prep. pellicce	92	92	5	6	104	104	15	4	108	108	7	3	110	110	6	4
DC19 Prep. e conca cuoio-fabbr. artic. viaggio	94	94	3	8	94	94	3	2	93	93	1	2	95	95	3	1
DD20 Ind. legno, esclusi mobili-fabbr. in paglia	14	14	1	0	14	14	1	1	14	14	0	0	14	14	0	0
DE21 Fabbri. pasta-carta, carta e prod. di carta	53	53	2	4	54	53	1	0	53	52	0	1	53	51	1	1
DE22 Editoria, stampa e riprod. supp. registrati	0	0	0	0	0	0	0	0	0	0	0	0	0	0	0	0
DF23 Fabbri. coke, raffinerie combust. nucleari	10	10	1	0	10	10	0	0	10	10	0	0	9	9	0	1
DG24 Fabbri. prodotti chimici e fibre sintetiche	19	18	0	2	19	18	0	0	19	19	1	1	19	19	1	1
DH25 Fabbri. artic. in gomma e mat. plastiche	43	43	1	3	43	43	1	1	43	43	0	0	44	44	1	0
DI26 Fabbri. prodotti lavoraz. min. non metallif.	3	3	0	0	3	3	0	0	3	3	0	0	3	3	0	0
DJ27 Produzione di metalli e loro leghe	251	251	5	9	262	262	16	7	266	266	6	1	262	262	3	7
DJ28 Fabbri. e lav. prod. metallo, escl. macchine	220	219	7	10	218	218	5	6	220	219	4	2	221	219	5	4
DK29 Fabbri. macchine ed appar. mecc. instal.	10	10	0	0	9	9	0	0	10	10	1	0	10	10	0	0
DL30 Fabbri. macchine per uff., elaboratori	42	42	1	3	45	45	4	4	47	47	2	0	44	44	0	2
DL31 Fabbri. di macchine ed appar. elettr. n.c.a.	10	10	1	0	11	11	0	0	11	11	0	0	11	11	0	0
DL32 Fabbri. appar. radiotel. e app. per comunic.	85	85	0	1	90	90	5	5	91	91	1	0	95	95	4	1
DL33 Fabbri. appar. medicali, precisi, strum. ottici	4	4	0	0	5	5	1	0	5	5	0	0	4	4	0	1
DM34 Fabbri. autoveicoli, rimorchi e semirim.	4	4	0	0	6	6	2	0	7	7	1	0	7	7	0	0
DM35 Fabbri. di altri mezzi di trasporto	205	204	5	9	226	226	26	5	232	231	9	4	231	230	7	7
DN36 Fabbri. mobili-altre industrie manifatturiere	85	85	4	4	85	85	0	0	82	82	0	3	82	82	1	1
DN37 Recupero e preparaz. per il riciclaggio	0	0	0	0	0	0	0	0	0	0	0	0	0	0	0	0
E 40 Produz. energia elettr., gas, acqua calda	3.501	3.488	103	159	3.637	3.630	230	93	3.694	3.685	104	47	3.721	3.712	100	73
F 45 Costruzioni	343	343	1	14	345	344	2	1	345	344	0	0	347	347	7	5
G 50 Comm. manut. e rip. autov. e motocicli	6	6	3	0	6	6	0	0	7	6	0	0	8	7	0	2
G 51 Comm. ingr. e interm. del comm. escl. autov.	103	103	1	4	103	103	1	5	101	101	2	4	99	99	0	3
G 52 Comm. dett. escl. autov.-rip. beni pers.	4	4	0	0	3	3	0	0	3	3	0	0	3	3	0	0
H 55 Alberghi e ristoranti	507	505	2	17	506	505	8	9	500	497	4	9	494	492	4	9
I 60 Trasporti terrestri-trasp. mediante condotta	0	0	0	0	0	0	0	0	0	0	0	0	0	0	0	0
I 61 Trasporti marittimi e per vie d'acqua	13	13	1	1	15	15	2	0	14	14	0	1	13	13	0	1
I 63 Attivita' ausiliarie dei trasp.-ag. viaggi	3	3	0	0	3	3	0	0	3	3	0	0	2	2	0	1
I 64 Poste e telecomunicazioni	0	0	0	0	0	0	0	0	0	0	0	0	0	0	0	0
J 65 Interm. mon. e finanz. (escl. assic. e fondi p.)	0	0	0	0	0	0	0	0	0	0	0	0	0	0	0	0
J 67 Attivita' ausil. intermediazione finanziaria	2	2	3	0	2	2	0	7	0	0	0	5	1	1	0	2
K 70 Attivita' immobiliari	0	0	0	1	0	0	0	0	0	0	0	0	0	0	0	0
K 71 Noleggio macch. e attrezz. senza operat.	43	43	3	1	42	42	1	1	43	43	3	2	46	46	4	1
K 72 Informatica e attivita' connesse	203	203	4	9	209	209	11	4	214	214	7	1	219	218	6	2
K 74 Altre attivita' professionali e imprendit.	5	5	0	0	5	5	0	0	5	5	0	0	5	5	0	0
M 80 Istruzione	1	1	0	0	1	1	0	0	1	1	0	0	1	1	0	0
N 85 Sanita' e altri servizi sociali	10	10	1	0	10	10	0	0	9	9	0	1	9	9	0	0
O 90 Smatim. rifiuti solidi, acque scarico e sim.	37	37	0	2	39	39	2	0	40	40	1	0	39	39	0	1
O 92 Attivita' ricreative, culturali sportive	655	655	14	21	664	663	17	8	667	667	9	6	677	676	15	5
O 93 Altre attivita' dei servizi	5	4	0	0	4	4	0	0	4	4	0	0	5	5	1	1
X Imprese non classificate	10.152	10.122	288	477	10.540	10.515	679	291	10.673	10.648	325	192	10.787	10.759	362	248
TOTALE	10.152	10.122	288	477	10.540	10.515	679	291	10.673	10.648	325	192	10.787	10.759	362	248

FONTE: Unioncamere, Movimprese, 2008

TAVOLA 1.8

Riepilogo degli imprenditori extracomunitari per sezioni e divisioni di attività economica nel periodo 2000-2008

Provincia di PRATO

SEZIONI E DIVISIONI DI ATTIVITA' ECONOMICA	REG. 2000	REG. 2001	REG. 2002	REG. 2003	REG. 2004	REG. 2005	REG. 2006	REG. 2007	REG. 2008
A 01 Agricoltura, caccia e relativi servizi	5	6	6	5	3	4	6	8	12
A 02 Silvicoltura e utilizzaz. aree forestali	0	0	0	0	1	1	2	2	3
CA11 Estraz. petrolio greggio e gas naturale	0	0	0	0	0	0	0	0	0
CB14 Altre industrie estrattive			1	1	2	1	1	1	1
DA15 Industrie alimentari e delle bevande	14	17	23	22	27	35	36	40	52
DB17 Industrie tessili	153	163	163	169	254	297	330	353	370
DB18 Confez. articoli vestiario-prep. pellicce	1.228	1.381	1.477	1.573	1.599	1.895	2.337	2.654	2.949
DC19 Prep. e concia cuoio-fabbr. artic. viaggio	23	29	37	43	48	54	57	89	116
DD20 Ind. legno, esclusi mobili-fabbr. in paglia	6	6	6	7	4	5	8	7	8
DE21 Fabbri. pasta-carta, carta e prod. di carta	1	3	3	3	4	3	2	2	2
DE22 Editoria, stampa e riprod. supp. registrati	1	0	2	4	3	5	6	10	7
DG24 Fabbri. prodotti chimici e fibre sintetiche	1	1	1	0	0	1	0	0	0
DH25 Fabbri. artic. in gomma e mat. plastiche	0	0	1	1	4	7	7	8	9
DI26 Fabbri. prodotti lavoraz. min. non metallif.	3	3	3	3	3	2	3	4	4
DJ27 Produzione di metalli e loro leghe	0	0	0	0	0	0	0	0	0
DJ28 Fabbri. e lav. prod. metallo, escl. macchine	12	15	20	21	22	26	28	27	27
DK29 Fabbri. macchine ed appar. mecc., instal.	12	11	11	10	12	9	11	8	7
DL30 Fabbri. macchine per uff., elaboratori	1	1	1	1	1	1	1	1	1
DL31 Fabbri. di macchine ed appar. elettr. n.c.a.	1	2	2	3	3	1	1	1	1
DL32 Fabbri. appar. radiotel. e app. per comunic.	2	1	2	1	1	1	1	1	1
DL33 Fabbri. appar. medicali, precis., strum. ottici	4	5	5	4	3	2	2	2	2
DM34 Fabbri. autoveicoli, rimorchi e semirim.	1	1	1	1	1	1	0	0	0
DM35 Fabbri. di altri mezzi di trasporto	0	0	0	0	0	0	0	0	0
DN36 Fabbri. mobili-altre industrie manifatturiere	12	20	21	40	47	69	73	81	96
DN37 Recupero e preparaz. per il riciclaggio	2	2	2	2	2	2	3	1	2
E 40 Produz. energia elettr., gas, acqua calda	0	0	0	0	0	0	0	0	0
E 41 Raccolta, depurazione e distribuzione acqua	0	0	0	0	0	0	0	0	0
F 45 Costruzioni	124	176	238	320	479	639	834	803	886
G 50 Comm. manut. e rip. autov. e motocicli	25	19	25	36	33	42	44	44	46
G 51 Comm. ingr. e interm. del comm. escl. autov.	178	219	260	301	352	431	515	615	670
G 52 Comm. dett. escl. autov-rip. beni pers.	168	200	233	288	340	409	456	495	540
H 55 Alberghi e ristoranti	66	99	111	115	131	156	172	193	198
I 60 Trasporti terrestri-trasp. mediante condotta	20	30	40	46	47	48	63	52	57
I 63 Attivita' ausiliarie dei trasp.-ag. viaggi	6	11	21	25	25	46	51	40	38
I 64 Poste e telecomunicazioni	2	2	4	5	59	82	80	65	61
J 65 Interm. mon. e finanz. (escl. assic. e fondi p.)	2	3	3	1	1	1	1	3	5
J 66 Assic. e fondi pens. (escl. ass. soc. obbl.)	2	2	2	1	1	1	0	0	0
J 67 Attivita' ausil. intermediazione finanziaria	2	2	2	1	2	3	11	8	12
K 70 Attivita' immobiliari	55	70	86	96	90	118	152	164	175
K 71 Noleggio macch. e attrezz. senza operat.	10	15	11	13	7	7	8	8	8
K 72 Informatica e attivita' connesse	21	24	28	26	24	24	28	23	25
K 73 Ricerca e sviluppo	0	0	0	0	0	0	0	1	1
K 74 Altre attivita' professionali e imprendit.	43	47	59	75	56	62	0	95	108
L 75 Pubbl. amm. e difesa; assic. sociale obbligatoria	0	1	1	1	1	0	68	0	0
M 80 Istruzione	5	4	5	8	9	10	10	8	6
N 85 Sanita' e altri servizi sociali	3	6	6	5	12	13	13	14	14
O 90 Smaltim. rifiuti solidi, acque scarico e sim.	0	2	2	3	2	2	1	1	1
O 91 Attivita' organizzazioni associative n.c.a.	0	3	3	3	0	0	0	0	0
O 92 Attivita' ricreative, culturali sportive	15	14	14	15	15	13	15	19	19
O 93 Altre attivita' dei servizi	22	20	19	26	28	30	36	38	56
X Imprese non classificate	30	17	17	50	97	13	15	6	20
TOTALE	2.281	2.653	2.978	3.374	3.855	4.572	5.488	5.995	6.616

FONTE: Unioncamere, Movimprese, 2008

TAVOLA 1.9

Riepilogo degli imprenditori extracomunitari per sezioni e divisioni di attività economica, classe di età e carica ricoperta. Anno 2008

Provincia di PRATO

SEZIONI E DIVISIONI DI ATTIVITA' ECONOMICA	< 30 anni	da 30 a 49 anni	>= 50 anni	Titolare/Socio	Amministratore	Altre cariche	TOTALE Extra Comunitaria
A 01 Agricoltura, caccia e relativi servizi	1	9	2	12	0	0	12
A 02 Silvicoltura e utilizzaz. aree forestali	1	2	0	3	0	0	3
CB14 Altre industrie estrattive	0	1	0	0	1	0	1
DA15 Industrie alimentari e delle bevande	15	32	5	43	9	0	52
DB17 Industrie tessili	82	212	76	249	113	8	370
DB18 Confez. articoli vestiario-prep. pellicce	564	2.095	290	2.704	234	11	2.949
DC19 Prep. e conca cuoio-fabbr. artic. viaggio	22	72	22	109	6	1	116
DD20 Ind. legno, esclusi mobili-fabbr. in paglia	0	6	2	7	1	0	8
DE21 Fabbric. pasta-carta, carta e prod. di carta	0	1	1	1	1	0	2
DE22 Editoria, stampa e riprod. supp. registrati	0	6	1	4	3	0	7
DG24 Fabbric. prodotti chimici e fibre sintetiche	0	0	0	0	0	0	0
DH25 Fabbric. artic. in gomma e mat. plastiche	2	7	0	5	3	1	9
DI26 Fabbric. prodotti lavoraz. min. non metallif.	2	2	0	3	1	0	4
DJ27 Produzione di metalli e loro leghe	0	0	0	0	0	0	0
DJ28 Fabbricaz. e lav. prod. metallo, escl. macchine	2	21	4	23	4	0	27
DK29 Fabbric. macchine ed appar. mecc., instal.	0	3	4	5	2	0	7
DL30 Fabbric. macchine per uff., elaboratori	0	1	0	1	0	0	1
DL31 Fabbric. di macchine ed appar. elettr. n.c.a.	0	1	0	1	0	0	1
DL32 Fabbric. appar. radiotel. e app. per comunic.	0	1	0	1	0	0	1
DL33 Fabbric. appar. medicali, precis., strum. ottici	0	1	1	1	1	0	2
DM34 Fabbric. autoveicoli, rimorchi e semirim.	0	0	0	0	0	0	0
DM35 Fabbric. di altri mezzi di trasporto	0	0	0	0	0	0	0
DN36 Fabbric. mobili-altre industrie manifatturiere	20	61	15	86	10	0	96
DN37 Recupero e preparaz. per il riciclaggio	0	0	2	0	2	0	2
E 40 Produz. energia elettr., gas, acqua calda	0	0	0	0	0	0	0
E 41 Raccolta, depurazione e distribuzione acqua	0	0	0	0	0	0	0
F 45 Costruzioni	207	612	67	832	46	8	886
G 50 Comm. manut. e rip. autov. e motocicli	4	32	10	29	13	4	46
G 51 Comm. ingr. e interm. del comm. escl. autov.	118	413	139	433	230	7	670
G 52 Comm. dett. escl. autov-rip. beni pers.	92	362	86	470	67	3	540
H 55 Alberghi e ristoranti	38	128	32	137	60	1	198
I 60 Trasporti terrestri-trasp. mediante condotta	5	47	5	49	7	1	57
I 63 Attivita' ausiliarie dei trasp.-ag. viaggi	5	20	13	15	18	5	38
I 64 Poste e telecomunicazioni	15	36	10	59	1	1	61
J 65 Interm. mon. e finanz. (escl. assic. e fondi p.)	0	3	2	1	4	0	5
J 66 Assic. e fondi pens. (escl. ass. soc. obbl.)	0	0	0	0	0	0	0
J 67 Attivita' ausil. intermediazione finanziaria	7	5	0	12	0	0	12
K 70 Attivita' immobiliari	34	93	48	64	107	4	175
K 71 Noleggio macc. e attrezz. senza operat.	2	5	1	4	4	0	8
K 72 Informatica e attivita' connesse	7	14	4	9	15	1	25
K 73 Ricerca e sviluppo	0	0	1	0	1	0	1
K 74 Altre attivita' professionali e imprendit.	24	57	27	75	30	3	108
M 80 Istruzione	0	5	1	1	5	0	6
N 85 Sanita' e altri servizi sociali	0	10	4	0	7	7	14
O 90 Smaltim. rifiuti solidi, acque scarico e sim.	0	0	1	0	1	0	1
O 91 Attivita' organizzazioni associative n.c.a.	0	0	0	0	0	0	0
O 92 Attivita' ricreative, culturali sportive	2	9	8	6	12	1	19
O 93 Altre attivita' dei servizi	9	40	7	46	10	0	56
X Imprese non classificate	3	15	2	7	13	0	20
TOTALE	1.283	4.440	893	5.507	1.042	67	6.616

FONTE: Unioncamere, Movimprese, 2008

TAVOLA 1.10

Riepilogo degli imprenditori stranieri per cittadinanza, sezioni e divisioni di attività economica e nazionalità. Anno 2008

Provincia di PRATO

SEZIONI E DIVISIONI DI ATTIVITA' ECONOMICA	Paesi comunitari	Altri Paesi d'Europa	di cui:		Africa Settentrionale	Altri Paesi africani	Medio oriente e Asia	di cui:		America Settentrionale	America Centrale e del Sud	Australia, Oceania e altri	TOTALE Extra-Comunitari	TOTALE STRANIERI
			ALBANIA	CINA										
A 01 Agricoltura, caccia e relativi servizi	5	3	3	0	0	7	4	0	0	1	1	12	17	
A 02 Silvicultura e utilizzaz. aree forestali	1	3	3	0	0	0	0	0	0	0	0	3	4	
B 05 Pesca, piscicoltura e servizi connessi	0	0	0	0	0	0	0	0	0	0	0	0	0	
CA11 Estraz. petrolio greggio e gas naturale	0	0	0	0	0	0	0	0	0	0	0	0	0	
CB13 Estrazione di minerali metalliferi	0	0	0	0	0	0	0	0	0	0	0	0	0	
CB14 Altre industrie estrattive	0	0	0	0	0	1	0	0	0	0	0	1	1	
DA15 Industrie alimentari e delle bevande	12	5	1	3	0	38	20	0	5	1	52	64		
DA16 Industria del tabacco	0	0	0	0	0	0	0	0	0	0	0	0	0	
DB17 Industrie tessili	58	33	20	13	4	300	292	0	20	0	370	428		
DB18 Confez. articoli vestiario-prep.pellicce	11	5	1	7	7	2.919	2.906	0	4	7	2.949	2.960		
DC19 Prep.e concia cuoio-fabbr.artic.viaggio	1	2	0	0	0	114	114	0	0	0	116	117		
DD20 Ind.legno, esclusi mobili-fabbr.in paglia	2	1	0	1	1	4	4	0	1	0	8	10		
DE21 Fabbric.pasta-carta, carta e prod.di carta	0	1	0	1	0	0	0	0	0	0	2	2		
DE22 Editoria, stampa e riprod.supp.registrati	1	1	0	0	2	3	3	0	1	0	7	8		
DF23 Fabbric.coke, raffinerie, combust.nucleari	0	0	0	0	0	0	0	0	0	0	0	0	0	
DG24 Fabbric.prodotti chimici e fibre sintetiche	1	0	0	0	0	0	0	0	0	0	0	0	1	
DH25 Fabbric.artic.in gomma e mat.plastiche	4	2	0	0	0	7	7	0	0	0	9	13		
DJ26 Fabbric.prodotti lavoraz.min.non metallif.	2	0	0	0	1	2	0	0	1	0	4	6		
DJ27 Produzione di metalli e loro leghe	0	0	0	0	0	0	0	0	0	0	0	0	0	
DJ28 Fabbricaz.e lav.prod.metallo, escl.macchine	12	9	4	3	2	10	6	0	3	0	27	39		
DK29 Fabbric.macchine ed appar.mecc., instal.	15	1	0	4	1	0	0	0	0	1	7	22		
DL30 Fabbric.macchine per uff., elaboratori	1	0	0	0	0	0	0	0	1	0	1	2		
DL31 Fabbric.di macchine ed appar.eletr.n.c.a.	2	0	0	0	0	1	1	0	0	0	1	3		
DL32 Fabbric.appar.radiotel.e app.per comunic.	3	0	0	0	0	0	0	0	0	1	1	4		
DL33 Fabbric.appar.medicali, precis., strum.optici	4	1	0	1	0	0	0	0	0	0	2	6		
DM34 Fabbric.autoveicoli, rimorchi e semirim.	0	0	0	0	0	0	0	0	0	0	0	0	0	
DM35 Fabbric.di altri mezzi di trasporto	0	0	0	0	0	0	0	0	0	0	0	0	0	
DN36 Fabbric.mobili-altre industrie manifatturiere	9	9	4	0	0	83	77	0	4	0	96	105		
DN37 Recupero e preparaz. per il riciclaggio	3	0	0	1	1	0	0	0	0	0	2	5		
E 40 Produz.energia elettr., gas, acqua calda	1	0	0	0	0	0	0	0	0	0	0	0	1	
E 41 Raccolta, depurazione e distribuzione acqua	0	0	0	0	0	0	0	0	0	0	0	0	0	
F 45 Costruzioni	320	588	547	128	7	122	20	4	22	15	886	1.206		
G 50 Comm.manut.e rip.autov. e motocicli	14	12	1	10	7	5	5	1	9	2	46	60		
G 51 Comm.ingr.e interm.del comm.escl.autov.	94	51	8	24	74	490	457	12	18	1	670	764		
G 52 Comm.dett.escl.autov-rip.beni pers.	42	29	7	101	79	315	250	1	11	4	540	582		
H 55 Alberghi e ristoranti	32	32	16	18	1	131	115	2	13	1	198	230		
I 60 Trasporti terrestri-trasp.mediante condotta	21	13	9	8	26	5	2	0	5	0	57	78		
I 61 Trasporti marittimi e per vie d'acqua	0	0	0	0	0	0	0	0	0	0	0	0	0	
I 62 Trasporti aerei	0	0	0	0	0	0	0	0	0	0	0	0	0	
I 63 Attivita' ausiliarie dei trasp.-ag.viaggi	16	9	7	7	7	9	7	0	6	0	38	54		
I 64 Poste e telecomunicazioni	2	1	0	6	2	50	23	0	2	0	61	63		
J 65 Interm.mon.e finanz.(escl.assic.e fondi p.)	2	1	0	0	0	4	4	0	0	0	5	7		
J 66 Assic.e fondi pens.(escl.ass.soc.obbl.)	0	0	0	0	0	0	0	0	0	0	0	0	0	
J 67 Attivita' ausil. intermediazione finanziaria	5	2	0	0	1	9	6	0	0	0	12	17		
K 70 Attivita' immobiliari	41	24	3	9	7	108	105	8	18	1	175	216		
K 71 Noleggio macc.e attrezz.senza operat.	2	2	0	0	0	4	1	2	0	0	8	10		
K 72 Informatica e attivita' connesse	12	3	0	0	0	14	12	1	7	0	25	37		
K 73 Ricerca e sviluppo	2	0	0	0	0	0	0	0	0	1	1	3		
K 74 Altre attivita' professionali e imprendit.	47	18	6	8	19	38	24	8	17	0	108	155		
L 75 Pubbl.amm.e difesa, assic.sociale obblig.	0	0	0	0	0	0	0	0	0	0	0	0	0	
M 80 Istruzione	3	2	0	0	0	2	2	0	2	0	6	9		
N 85 Sanita' e altri servizi sociali	2	1	0	1	0	11	10	0	1	0	14	16		
O 90 Smaltim.rifiuti solidi, acque scarico e sim.	4	0	0	0	1	0	0	0	0	0	1	5		
O 91 Attivita' organizzazioni associative n.c.a.	0	0	0	0	0	0	0	0	0	0	0	0	0	
O 92 Attivita' ricreative, culturali sportive	6	5	1	4	3	5	4	0	2	0	19	25		
O 93 Altre attivita' dei servizi	26	16	3	6	4	26	22	1	2	1	56	82		
X Imprese non classificate	3	1	0	1	1	16	14	1	0	0	20	23		
TOTALE	844	886	644	365	258	4.853	4.517	41	176	37	6.616	7.460		

FONTE: Unioncamere, Movimprese, 2008

TAVOLA 1.11

PROVINCIA DI PRATO - Consistenza delle imprese femminili attive per forma giuridica e presenza femminile - Anno 2008

SEZIONI E DIVISIONI DI ATTIVITA'		Esclusiva						Forte				
		Soc. di capitale	Soc. di persone	Imprese individuali	Cooperati ve	Altre forme	TOTALE	Soc. di capitale	Soc. di persone	Cooperati ve	Altre forme	TOTALE
A	Agricoltura, caccia e silvicoltura	2	9	146	0	1	158	1	4	1	0	6
A 01	Agricoltura, caccia e relativi servizi	2	8	144	0	0	154	1	4	1	0	6
A 02	Silvicoltura e utilizzaz. aree forestali	0	1	2	0	1	4	0	0	0	0	0
B 05	Pesca, piscicoltura e servizi connessi	0	0	0	0	0	0	0	0	0	0	0
C	Estrazione di minerali	0	0	0	0	0	0	0	0	0	0	0
CA10	Estraz. carbon fossile e lignite-estraz. torba	0	0	0	0	0	0	0	0	0	0	0
CA11	Estraz. petrolio greggio e gas naturale	0	0	0	0	0	0	0	0	0	0	0
CA12	Estraz. minerali di uranio e di torio	0	0	0	0	0	0	0	0	0	0	0
CB13	Estrazione di minerali metalliferi	0	0	0	0	0	0	0	0	0	0	0
CB14	Altre industrie estrattive	0	0	0	0	0	0	0	0	0	0	0
D	Attivita' manifatturiere	212	312	1.680	3	0	2.207	50	85	2	0	137
DA15	Industrie alimentari e delle bevande	1	25	38	1	0	65	5	6	0	0	11
DA16	Industria del tabacco	0	0	0	0	0	0	0	0	0	0	0
DB17	Industrie tessili	116	161	411	1	0	689	23	58	0	0	81
DB18	Confez. articoli vestiario-prep. pellicce	61	45	1.054	0	0	1.160	11	6	0	0	17
DC19	Prep. e concia cuoio-fabbr. artic. viaggio	2	6	50	0	0	58	0	1	0	0	1
DD20	Ind. legno, esclusi mobili-fabbr. in paglia	1	4	4	0	0	9	0	0	0	0	0
DE21	Fabbric. pasta-carta, carta e prod. di carta	3	1	3	0	0	7	1	1	0	0	2
DE22	Editoria, stampa e riprod. supp. registrati	1	7	6	0	0	14	0	1	1	0	2
DF23	Fabbric. coke, raffinerie, combust. nucleari	0	0	0	0	0	0	0	0	0	0	0
DG24	Fabbric. prodotti chimici e fibre sintetiche	4	2	4	0	0	10	0	0	0	0	0
DH25	Fabbric. artic. in gomma e mat. plastiche	0	1	2	0	0	3	1	0	0	0	1
DI26	Fabbric. prodotti lavoraz. min. non metallif.	3	6	6	0	0	15	1	0	1	0	2
DJ27	Produzione di metalli e loro leghe	0	0	0	0	0	0	0	0	0	0	0
DJ28	Fabbricaz. e lav. prod. metallo, escl. macchine	5	14	24	0	0	43	2	1	0	0	3
DK29	Fabbric. macchine ed appar. mecc., instal.	6	17	6	1	0	30	2	7	0	0	9
DL30	Fabbric. macchine per uff., elaboratori	0	1	1	0	0	2	0	0	0	0	0
DL31	Fabbric. di macchine ed appar. elettr. n.c.a.	2	1	1	0	0	4	2	2	0	0	4
DL32	Fabbric. appar. radiotel. e app. per comunic.	0	0	1	0	0	1	0	0	0	0	0
DL33	Fabbric. appar. medicali, precis., strum. ottici	1	5	4	0	0	10	0	0	0	0	0
DM34	Fabbric. autoveicoli, rimorchi e semirim.	0	0	0	0	0	0	0	0	0	0	0
DM35	Fabbric. di altri mezzi di trasporto	0	0	2	0	0	2	0	0	0	0	0
DN36	Fabbric. mobili-altre industrie manifatturiere	6	12	51	0	0	69	2	2	0	0	4
DN37	Recupero e preparaz. per il riciclaggio	0	4	12	0	0	16	0	0	0	0	0
E	Prod. e distrib. energ. elettr., gas e acqua	0	0	0	0	1	1	0	0	0	0	0
E 40	Prod. energia elettr., gas, acqua calda	0	0	0	0	1	1	0	0	0	0	0
E 41	Raccolta, depurazione e distribuzione acqua	0	0	0	0	0	0	0	0	0	0	0
F 45	Costruzioni	55	81	62	0	0	198	16	20	8	0	44
G	Comm. ingr. e dett.-rip. beni pers. e per la casa	161	409	1.098	0	0	1.668	27	44	1	0	72
G 50	Comm. manut. e rip. autov. e motocicli	10	21	16	0	0	47	3	1	0	0	4
G 51	Comm. ingr. e interm. del comm. escl. autov.	102	202	399	0	0	703	17	19	0	0	36
G 52	Comm. dett. escl. autov-rip. beni pers.	49	186	683	0	0	918	7	24	1	0	32
H 55	Alberghi e ristoranti	27	109	92	0	1	229	2	18	0	0	20
I	Trasporti, magazzino e comunicaz.	13	24	69	3	0	109	4	5	1	0	10
I 60	Trasporti terrestri-trasp. mediante condotta	3	13	36	1	0	53	2	3	0	0	5
I 61	Trasporti marittimi e per vie d'acqua	0	0	0	0	0	0	0	0	0	0	0
I 62	Trasporti aerei	0	0	0	0	0	0	0	0	0	0	0
I 63	Attivita' ausiliarie dei trasp.-ag. viaggi	7	10	16	2	0	35	2	2	0	0	4
I 64	Poste e telecomunicazioni	3	1	17	0	0	21	0	0	1	0	1
J	Intermediaz. monetaria e finanziaria	8	22	83	0	0	113	3	6	0	0	9
J 65	Interm. mon. e finanz. (escl. assic. e fondi p.)	1	3	0	0	0	4	2	3	0	0	5
J 66	Assic. e fondi pens. (escl. ass. soc. obbl.)	0	0	0	0	0	0	0	0	0	0	0
J 67	Attivita' ausil. intermediazione finanziaria	7	19	83	0	0	109	1	3	0	0	4
K	Attiv. immob., noleggio, informat., ricerca	279	494	329	2	1	1.105	41	113	10	1	165
K 70	Attivita' immobiliari	204	313	87	1	0	605	31	93	8	0	132
K 71	Noleggio macc. e attrezz. senza operat.	4	8	8	0	0	20	0	0	0	0	0
K 72	Informatica e attivita' connesse	27	70	49	0	0	146	3	6	0	0	9
K 73	Ricerca e sviluppo	1	0	0	0	1	2	0	0	0	0	0
K 74	Altre attivita' professionali e imprendit.	43	103	185	1	0	332	7	14	2	1	24
L 75	Pubbl. amm. e difesa; assic. sociale obbligato	0	0	0	0	0	0	0	0	0	0	0
M 80	Istruzione	2	6	14	4	1	27	0	1	3	3	7
N 85	Sanita' e altri servizi sociali	7	13	6	11	3	40	1	1	6	1	9
O	Altri servizi pubblici, sociali e personali	15	148	334	2	5	504	5	6	3	0	14
O 90	Smaltim. rifiuti solidi, acque scarico e sim.	0	3	1	0	0	4	0	0	0	0	0
O 91	Attivita' organizzazioni associative n.c.a.	0	0	0	0	0	0	0	0	0	0	0
O 92	Attivita' ricreative, culturali sportive	9	9	30	0	5	53	2	2	2	0	6
O 93	Altre attivita' dei servizi	6	136	303	2	0	447	3	4	1	0	8
P 95	Serv. domestici presso famiglie e conv.	0	0	0	0	0	0	0	0	0	0	0
NC	Imprese non classificate	0	0	3	0	0	3	0	0	0	0	0
TOT	TOTALE	781	1.627	3.916	25	13	6.362	150	303	35	5	493

Segue

TAVOLA 1.11

PROVINCIA DI PRATO - Consistenza delle imprese femminili attive per forma giuridica e presenza femminile - Anno 2008

SEZIONI E DIVISIONI DI ATTIVITA'		Maggioritaria					TOTALE					
		Soc. di capitale	Soc. di persone	Cooperati ve	Altre forme	TOTALE	Soc. di capitale	Soc. di persone	Imprese individuali	Cooperati ve	Altre forme	TOTALE
A	Agricoltura, caccia e silvicoltura	1	0	0	0	1	4	13	146	1	1	165
A 01	Agricoltura, caccia e relativi servizi	1	0	0	0	1	4	12	144	1	0	161
A 02	Silvicoltura e utilizzaz. aree forestali	0	0	0	0	0	0	1	2	0	1	4
B 05	Pesca, piscicoltura e servizi connessi	0	0	0	0	0	0	0	0	0	0	0
C	Estrazione di minerali	0	0	0	0	0	0	0	0	0	0	0
CA10	Estraz. carbon fossile e lignite-estraz. torba	0	0	0	0	0	0	0	0	0	0	0
CA11	Estraz. petrolio greggio e gas naturale	0	0	0	0	0	0	0	0	0	0	0
CA12	Estraz. minerali di uranio e di torio	0	0	0	0	0	0	0	0	0	0	0
CB13	Estrazione di minerali metalliferi	0	0	0	0	0	0	0	0	0	0	0
CB14	Altre industrie estrattive	0	0	0	0	0	0	0	0	0	0	0
D	Attivita' manifatturiere	9	1	0	0	10	271	398	1.680	5	0	2.354
DA15	Industrie alimentari e delle bevande	0	0	0	0	0	6	31	38	1	0	76
DA16	Industria del tabacco	0	0	0	0	0	0	0	0	0	0	0
DB17	Industrie tessili	3	1	0	0	4	142	220	411	1	0	774
DB18	Confecz. articoli vestiario-prep. pellicce	2	0	0	0	2	74	51	1.054	0	0	1.179
DC19	Prep. e concia cuoio-fabbr. artic. viaggio	1	0	0	0	1	3	7	50	0	0	60
DD20	Ind. legno, esclusi mobili-fabbr. in paglia	0	0	0	0	0	1	4	4	0	0	9
DE21	Fabbric. pasta-carta, carta e prod. di carta	0	0	0	0	0	4	2	3	0	0	9
DE22	Editoria, stampa e riprod. supp. registrati	0	0	0	0	0	1	8	6	1	0	16
DF23	Fabbric. coke, raffinerie, combust. nucleari	0	0	0	0	0	0	0	0	0	0	0
DG24	Fabbric. prodotti chimici e fibre sintetiche	0	0	0	0	0	4	2	4	0	0	10
DH25	Fabbric. artic. in gomma e mat. plastiche	0	0	0	0	0	1	1	2	0	0	4
DI26	Fabbric. prodotti lavoraz. min. non metallif.	0	0	0	0	0	4	6	6	1	0	17
DJ27	Produzione di metalli e loro leghe	0	0	0	0	0	0	0	0	0	0	0
DJ28	Fabbricaz. e lav. prod. metallo, escl. macchine	0	0	0	0	0	7	15	24	0	0	46
DK29	Fabbric. macchine ed appar. mecc., instal.	1	0	0	0	1	9	24	6	1	0	40
DL30	Fabbric. macchine per uff., elaboratori	0	0	0	0	0	0	1	1	0	0	2
DL31	Fabbric. di macchine ed appar. elettr. n.c.a.	0	0	0	0	0	4	3	1	0	0	8
DL32	Fabbric. appar. radiotel. e app. per comunic.	0	0	0	0	0	0	0	1	0	0	1
DL33	Fabbric. appar. medicali, precis., strum. ottici	1	0	0	0	1	2	5	4	0	0	11
DM34	Fabbric. autoveicoli, rimorchi e semirim.	1	0	0	0	1	1	0	0	0	0	1
DM35	Fabbric. di altri mezzi di trasporto	0	0	0	0	0	0	0	2	0	0	2
DN36	Fabbric. mobili-altre industrie manifatturiere	0	0	0	0	0	8	14	51	0	0	73
DN37	Recupero e preparaz. per il riciclaggio	0	0	0	0	0	0	4	12	0	0	16
E	Prod. e distrib. energ. elettr., gas e acqua	0	0	0	0	0	0	0	0	0	1	1
E 40	Prod. energia elettr., gas, acqua calda	0	0	0	0	0	0	0	0	0	1	1
E 41	Raccolta, depurazione e distribuzione acqua	0	0	0	0	0	0	0	0	0	0	0
F 45	Costruzioni	1	0	0	0	1	72	101	62	8	0	243
G	Comm. ingr. e dett.-rip. beni pers. e per la cas	4	1	0	0	5	192	454	1.098	1	0	1.745
G 50	Comm. manut. e rip. autov. e motocicli	1	0	0	0	1	14	22	16	0	0	52
G 51	Comm. ingr. e interm. del comm. escl. autov.	3	0	0	0	3	122	221	399	0	0	742
G 52	Comm. dett. escl. autov-rip. beni pers.	0	1	0	0	1	56	211	683	1	0	951
H 55	Alberghi e ristoranti	1	0	1	0	2	30	127	92	1	1	251
I	Trasporti, magazzino e comunicaz.	2	0	0	0	2	19	29	69	4	0	121
I 60	Trasporti terrestri-trasp. mediante condotta	2	0	0	0	2	7	16	36	1	0	60
I 61	Trasporti marittimi e per vie d'acqua	0	0	0	0	0	0	0	0	0	0	0
I 62	Trasporti aerei	0	0	0	0	0	0	0	0	0	0	0
I 63	Attivita' ausiliarie dei trasp.-ag. viaggi	0	0	0	0	0	9	12	16	2	0	39
I 64	Poste e telecomunicazioni	0	0	0	0	0	3	1	17	1	0	22
J	Intermediaz. monetaria e finanziaria	0	0	0	0	0	11	28	83	0	0	122
J 65	Interm. mon. e finanz. (escl. assic. e fondi p.)	0	0	0	0	0	3	6	0	0	0	9
J 66	Assic. e fondi pens. (escl. ass. soc. obbl.)	0	0	0	0	0	0	0	0	0	0	0
J 67	Attivita' ausil. intermediazione finanziaria	0	0	0	0	0	8	22	83	0	0	113
K	Attiv. immob., noleggio, informat., ricerca	13	2	1	0	16	333	609	329	13	2	1.286
K 70	Attivita' immobiliari	8	2	1	0	11	243	408	87	10	0	748
K 71	Noleggio macc. e attrezz. senza operat.	0	0	0	0	0	4	8	8	0	0	20
K 72	Informatica e attivita' connesse	3	0	0	0	3	33	76	49	0	0	158
K 73	Ricerca e sviluppo	0	0	0	0	0	1	0	0	0	1	2
K 74	Altre attivita' professionali e imprendit.	2	0	0	0	2	52	117	185	3	1	358
L 75	Pubbl. amm. e difesa; assic. sociale obbligato	0	0	0	0	0	0	0	0	0	0	0
M 80	Istruzione	0	0	0	0	0	2	7	14	7	4	34
N 85	Sanita' e altri servizi sociali	0	0	0	0	0	8	14	6	17	4	49
O	Altri servizi pubblici, sociali e personali	0	0	0	0	0	20	154	334	5	5	518
O 90	Smaltim. rifiuti solidi, acque scarico e sim.	0	0	0	0	0	0	3	1	0	0	4
O 91	Attivita' organizzazioni associative n.c.a.	0	0	0	0	0	0	0	0	0	0	0
O 92	Attivita' ricreative, culturali sportive	0	0	0	0	0	11	11	30	2	5	59
O 93	Altre attivita' dei servizi	0	0	0	0	0	9	140	303	3	0	455
P 95	Serv. domestici presso famiglie e conv.	0	0	0	0	0	0	0	0	0	0	0
NC	Imprese non classificate	0	0	0	0	0	0	0	3	0	0	3
TOT	TOTALE	31	4	2	0	37	962	1.934	3.916	62	18	6.892

FONTE: Unioncamere, Movimprese, 2008

TAVOLA 1.12

PROVINCIA DI PRATO - Consistenza e flussi delle imprese a prevalente partecipazione femminile per settore di attività - Anno 2008

DIVISIONE DI ATTIVITA' ECONOMICA		TOTALE				SOCIETA' DI CAPITALE				SOCIETA' DI PERSONE			
		REGIS.	ATTIVE	ISCR.	CESS.	REGIS.	ATTIVE	ISCR.	CESS.	REGIS.	ATTIVE	ISCR.	CESS.
A	Agricoltura, caccia e silvicoltura	169	165	13	8	6	4	0	0	14	13	1	0
A 01	Agricoltura, caccia e relativi servizi	165	161	13	8	6	4	0	0	13	12	1	0
A 02	Silvicoltura e utilizzaz. aree forestali	4	4	0	0	0	0	0	0	1	1	0	0
B 05	Pesca, piscicoltura e servizi connessi	0	0	0	0	0	0	0	0	0	0	0	0
C	Estrazione di minerali	1	0	0	0	1	0	0	0	0	0	0	0
CA10	Estraz. carbon fossile e lignite-estraz. torba	0	0	0	0	0	0	0	0	0	0	0	0
CA11	Estraz. petrolio greggio e gas naturale	0	0	0	0	0	0	0	0	0	0	0	0
CA12	Estraz. minerali di uranio e di torio	0	0	0	0	0	0	0	0	0	0	0	0
CB13	Estrazione di minerali metalliferi	0	0	0	0	0	0	0	0	0	0	0	0
CB14	Altre industrie estrattive	1	0	0	0	1	0	0	0	0	0	0	0
D	Attività manifatturiere	2.552	2.354	399	336	375	271	36	24	473	398	16	37
DA15	Industrie alimentari e delle bevande	82	76	11	3	7	6	0	0	35	31	2	0
DA16	Industria del tabacco	0	0	0	0	0	0	0	0	0	0	0	0
DB17	Industrie tessili	892	774	63	115	200	142	16	12	269	220	7	30
DB18	Confez. articoli vestiario-prep. pellicce	1.226	1.179	277	184	106	74	15	7	60	51	4	5
DC19	Prep. e concia cuoio-fabbr. artic. viaggio	62	60	11	6	3	3	0	0	9	7	0	1
DD20	Ind. legno, esclusi mobili-fabbr. in paglia	11	9	2	3	2	1	0	0	5	4	0	0
DE21	Fabbric. pasta-carta, carta e prod. di carta	10	9	3	1	4	4	1	0	3	2	1	0
DE22	Editoria, stampa e riprod. supp. registrati	18	16	1	1	2	1	1	0	8	8	0	0
DF23	Fabbric. coke, raffinerie, combust. nucleari	0	0	0	0	0	0	0	0	0	0	0	0
DG24	Fabbric. prodotti chimici e fibre sintetiche	12	10	1	0	6	4	1	0	2	2	0	0
DH25	Fabbric. artic. in gomma e mat. plastiche	8	4	1	1	2	1	0	0	4	1	0	0
DI26	Fabbric. prodotti lavoraz. min. non metallif.	17	17	2	1	4	4	0	1	6	6	0	0
DJ27	Produzione di metalli e loro leghe	0	0	0	0	0	0	0	0	0	0	0	0
DJ28	Fabbricaz. e lav. prod. metallo, escl. macchine	47	46	6	4	7	7	0	0	16	15	0	0
DK29	Fabbric. macchine ed appar. mecc., instal.	43	40	3	0	11	9	1	0	25	24	0	0
DL20	Fabbric. macchine per uff., elaboratori	2	2	1	0	0	0	0	0	1	1	1	0
DL31	Fabbric. di macchine ed appar. elettr. n.c.a.	9	8	1	3	5	4	1	2	3	3	0	0
DL32	Fabbric. appar. radiotel. e app. per comunic.	1	1	0	0	0	0	0	0	0	0	0	0
DL33	Fabbric. appar. medicali, precis., strum. ottici	13	11	1	0	3	2	0	0	6	5	0	0
DM34	Fabbric. autoveicoli, rimorchi e semirim.	1	1	0	0	1	1	0	0	0	0	0	0
DM35	Fabbric. di altri mezzi di trasporto	2	2	0	0	0	0	0	0	0	0	0	0
DN36	Fabbric. mobili-altre industrie manifatturiere	78	73	14	12	12	8	0	2	15	14	0	1
DN37	Recupero e preparaz. per il riciclaggio	18	16	1	2	0	0	0	0	6	4	1	0
E	Prod. e distrib. energ. elettr., gas e acqua	1	1	0	0	0	0	0	0	0	0	0	0
E 40	Prod. energia elettr., gas, acqua calda	1	1	0	0	0	0	0	0	0	0	0	0
E 41	Raccolta, depurazione e distribuzione acqua	0	0	0	0	0	0	0	0	0	0	0	0
F 45	Costruzioni	295	243	22	14	92	72	4	4	128	101	4	1
G	Comm. ingr. e dett. -rip. beni pers. e per la casa	1.897	1.745	231	180	263	192	33	8	524	454	21	27
G 50	Comm. manut. e rip. autov. e motocicli	66	52	10	3	21	14	5	0	29	22	3	1
G 51	Comm. ingr. e interm. del comm. escl. autov.	828	742	128	63	168	122	25	5	256	221	11	8
G 52	Comm. dett. escl. autov-rip. beni pers.	1.003	951	93	114	74	56	3	3	239	211	7	18
H 55	Alberghi e ristoranti	329	251	38	27	48	30	7	5	186	127	18	10
I	Trasporti, magazzinaggio e comunicaz.	135	121	12	13	25	19	0	1	34	29	2	2
I 60	Trasporti terrestri-trasp. mediante condotta	65	60	4	5	9	7	0	1	17	16	0	0
I 61	Trasporti marittimi e per vie d'acqua	0	0	0	0	0	0	0	0	0	0	0	0
I 62	Trasporti aerei	0	0	0	0	0	0	0	0	0	0	0	0
I 63	Attività ausiliarie dei trasp.-ag. viaggi	47	39	6	3	12	9	0	0	16	12	2	2
I 64	Poste e telecomunicazioni	23	22	2	5	4	3	0	0	1	1	0	0
J	Intermediaz. monetaria e finanziaria	128	122	14	12	15	11	0	1	30	28	0	2
J 65	Interm. mon. e finanz. (escl. assic. e fondi p.)	13	9	0	2	7	3	0	1	6	6	0	1
J 66	Assic. e fondi pens. (escl. ass. soc. obbl.)	1	0	0	0	0	0	0	0	1	0	0	0
J 67	Attività ausil. intermediazione finanziaria	114	113	14	10	8	8	0	0	23	22	0	1
K	Attiv. immob., noleggio, informat., ricerca	1.427	1.286	116	96	407	333	30	17	667	609	20	25
K 70	Attività immobiliari	839	748	45	40	289	243	17	7	448	408	12	14
K 71	Noleggio macch. e attrezz. senza operat.	27	20	3	0	6	4	1	0	13	8	1	0
K 72	Informatica e attività connesse	169	158	16	15	39	33	3	2	81	76	2	2
K 73	Ricerca e sviluppo	2	2	0	0	1	1	0	0	0	0	0	0
K 74	Altre attività professionali e imprendit.	390	358	52	41	72	52	9	8	125	117	5	9
L 75	Pubbl. amm. e difesa, assic. sociale obbligatoria	0	0	0	0	0	0	0	0	0	0	0	0
M 80	Istruzione	35	34	3	2	3	2	1	0	7	7	0	0
N 85	Sanità e altri servizi sociali	53	49	2	1	9	8	0	0	15	14	0	1
O	Altri servizi pubblici, sociali e personali	541	518	53	36	27	20	4	2	165	154	12	8
O 90	Smaltim. rifiuti solidi, acque scarico e sim.	5	4	0	1	0	0	0	1	3	3	0	0
O 91	Attività organizzazioni associative n.c.a.	0	0	0	0	0	0	0	0	0	0	0	0
O 92	Attività ricreative, culturali sportive	65	59	9	5	15	11	3	0	11	11	0	1
O 93	Altre attività dei servizi	471	455	44	30	12	9	1	1	151	140	12	7
P 95	Serv. domestici presso famiglie e conv.	0	0	10	2	0	0	1	1	0	0	3	0
NC	Imprese non classificate	28	3	30	5	10	0	8	0	14	0	12	4
TOT	TOTALE	7.591	6.892	944	761	1.281	962	132	48	2.257	1.934	142	212

FONTE: Unioncamere, Movimprese, 2008

Segue

TAVOLA 1.12

PROVINCIA DI PRATO - Consistenza e flussi delle imprese a prevalente partecipazione femminile per settore di attività - Anno 2008

DIVISIONE DI ATTIVITA' ECONOMICA		DITTE INDIVIDUALI				ALTRE FORME			
		REGIS.	ATTIVE	ISCR.	CESS.	REGIS.	ATTIVE	ISCR.	CESS.
A	Agricoltura, caccia e silvicoltura	146	146	12	8	3	2	0	0
A 01	Agricoltura, caccia e relativi servizi	144	144	12	8	2	1	0	0
A 02	Silvicoltura e utilizzaz. aree forestali	2	2	0	0	1	1	0	0
B 05	Pesca, piscicoltura e servizi connessi	0	0	0	0	0	0	0	0
C	Estrazione di minerali	0	0	0	0	0	0	0	0
CA10	Estraz. carbon fossile e lignite-estraz. torba	0	0	0	0	0	0	0	0
CA11	Estraz. petrolio greggio e gas naturale	0	0	0	0	0	0	0	0
CA12	Estraz. minerali di uranio e di torio	0	0	0	0	0	0	0	0
CB13	Estrazione di minerali metalliferi	0	0	0	0	0	0	0	0
CB14	Altre industrie estrattive	0	0	0	0	0	0	0	0
D	Attività manifatturiere	1.699	1.680	346	275	5	5	1	0
DA15	Industrie alimentari e delle bevande	39	38	8	3	1	1	1	0
DA16	Industria del tabacco	0	0	0	0	0	0	0	0
DB17	Industrie tessili	422	411	40	73	1	1	0	0
DB18	Confec. articoli vestiario-prep. pellicce	1.060	1.054	258	172	0	0	0	0
DC19	Prep. e concia cuoio-fabbr. artic. viaggio	50	50	11	5	0	0	0	0
DD20	Ind. legno, esclusi mobili-fabbr. in paglia	4	4	2	3	0	0	0	0
DE21	Fabbric. pasta-carta, carta e prod. di carta	3	3	1	1	0	0	0	0
DE22	Editoria, stampa e riprod. supp. registrati	7	6	0	1	1	1	0	0
DF23	Fabbric. coke, raffinerie, combust. nucleari	0	0	0	0	0	0	0	0
DG24	Fabbric. prodotti chimici e fibre sintetiche	4	4	0	0	0	0	0	0
DH25	Fabbric. artic. in gomma e mat. plastiche	2	2	1	1	0	0	0	0
DI26	Fabbric. prodotti lavoraz. min. non metallif.	6	6	2	0	1	1	0	0
DJ27	Produzione di metalli e loro leghe	0	0	0	0	0	0	0	0
DJ28	Fabbricaz. e lav. prod. metallo, escl. macchine	24	24	6	4	0	0	0	0
DK29	Fabbric. macchine ed appar. mecc., instal.	6	6	2	0	1	1	0	0
DL30	Fabbric. macchine per uff., elaboratori	1	1	0	0	0	0	0	0
DL31	Fabbric. di macchine ed appar. elettr. n.c.a.	1	1	0	1	0	0	0	0
DL32	Fabbric. appar. radiotel. e app. per comunic.	1	1	0	0	0	0	0	0
DL33	Fabbric. appar. medicali, precis., strum. ottici	4	4	1	0	0	0	0	0
DM34	Fabbric. autoveicoli, rimorchi e semirim.	0	0	0	0	0	0	0	0
DM35	Fabbric. di altri mezzi di trasporto	2	2	0	0	0	0	0	0
DN36	Fabbric. mobili-altre industrie manifatturiere	51	51	14	9	0	0	0	0
DN37	Recupero e preparaz. per il riciclaggio	12	12	0	2	0	0	0	0
E	Prod. e distrib. energ. elettr., gas e acqua	0	0	0	0	1	1	0	0
E 40	Prod. energia elettr., gas, acqua calda	0	0	0	0	1	1	0	0
E 41	Raccolta, depurazione e distribuzione acqua	0	0	0	0	0	0	0	0
F 45	Costruzioni	63	62	13	8	12	8	1	1
G	Comm. ingr. e dett.-rip. beni pers. e per la casa	1.108	1.098	177	145	2	1	0	0
G 50	Comm. manut. e rip. autov. e motocicli	16	16	2	2	0	0	0	0
G 51	Comm. ingr. e interm. del comm. escl. autov.	403	399	92	50	1	0	0	0
G 52	Comm. dett. escl. autov-rip. beni pers.	689	683	83	93	1	1	0	0
H 55	Alberghi e ristoranti	93	92	13	12	2	2	0	0
I	Trasporti, magazzinaggio e comunicaz.	70	69	9	10	6	4	1	0
I 60	Trasporti terrestri-trasp. mediante condotta	37	36	3	4	2	1	1	0
I 61	Trasporti marittimi e per vie d'acqua	0	0	0	0	0	0	0	0
I 62	Trasporti aerei	0	0	0	0	0	0	0	0
I 63	Attività ausiliarie dei trasp.-ag. viaggi	16	16	4	1	3	2	0	0
I 64	Poste e telecomunicazioni	17	17	2	5	1	1	0	0
J	Intermediaz. monetaria e finanziaria	83	83	14	9	0	0	0	0
J 65	Interm. mon. e finanz. (escl. assic. e fondi p.)	0	0	0	0	0	0	0	0
J 66	Assic. e fondi pens. (escl. ass. soc. obbl.)	0	0	0	0	0	0	0	0
J 67	Attività ausil. intermediazione finanziaria	83	83	14	9	0	0	0	0
K	Attiv. immob., noleggio, informat., ricerca	331	329	64	52	22	15	2	2
K 70	Attività immobiliari	89	87	15	17	13	10	1	2
K 71	Noleggio macc. e attrezz. senza operat.	8	8	1	0	0	0	0	0
K 72	Informatica e attività connesse	49	49	11	11	0	0	0	0
K 73	Ricerca e sviluppo	0	0	0	0	1	1	0	0
K 74	Altre attività professionali e imprendit.	185	185	37	24	8	4	1	0
L 75	Publ. amm. e difesa; assic. sociale obbligatoria	0	0	0	0	0	0	0	0
M 80	Istruzione	14	14	2	2	11	11	0	0
N 85	Sanità e altri servizi sociali	6	6	0	0	23	21	2	0
O	Altri servizi pubblici, sociali e personali	337	334	37	24	12	10	0	2
O 90	Smaltim. rifiuti solidi, acque scarico e sim.	1	1	0	0	1	0	0	0
O 91	Attività organizzazioni associative n.c.a.	0	0	0	0	0	0	0	0
O 92	Attività ricreative, culturali sportive	31	30	6	2	8	7	0	2
O 93	Altre attività dei servizi	305	303	31	22	3	3	0	0
P 95	Serv. domestici presso famiglie e conv.	0	0	6	0	0	0	0	1
NC	Imprese non classificate	4	3	10	1	0	0	0	0
TOT	TOTALE	3.954	3.916	664	493	99	80	6	8

FONTE: Unioncamere, Movimprese, 2008

TAVOLA 1.13

Distribuzione per provincia delle imprese entrate in liquidazione per anno di entrata in liquidazione

Province e regioni	Prima del 1990	1990-1994	1995-1999	2000	2001	2002	2003	2004	2005	2006	2007	2008
Massa-Carrara	753	779	1.037	222	258	225	263	279	296	327	358	338
Lucca	2.210	2.399	2.487	520	630	551	575	628	665	667	744	749
Pistoia	1.487	1.622	1.868	418	433	386	459	464	493	612	611	764
Firenze	7.964	8.227	7.331	1.476	1.592	1.549	1.886	1.891	1.777	1.893	1.794	2.044
Livorno	1.545	1.203	1.768	394	394	433	481	504	531	738	603	539
Pisa	1.823	1.657	2.038	487	474	455	537	607	651	630	809	720
Arezzo	1.129	1.496	1.826	403	447	478	497	514	496	549	602	613
Siena	929	845	1.415	339	354	342	349	373	422	399	441	392
Grosseto	581	565	1.203	268	349	307	320	292	324	380	396	303
Prato	765	1.244	2.297	547	558	501	692	665	625	708	780	769
TOSCANA	19.186	20.037	23.270	5.074	5.489	5.227	6.059	6.217	6.280	6.903	7.138	7.231
NORD-OVEST	77.679	67.665	96.383	21.380	23.079	22.987	23.410	25.121	24.857	26.487	27.682	24.891
NORD-EST	36.100	37.423	52.557	12.224	13.783	13.445	14.775	15.216	16.180	17.276	18.820	17.061
CENTRO	51.286	45.400	67.995	14.565	15.970	15.044	16.368	17.726	17.977	19.678	20.538	20.731
SUD E ISOLE	41.980	56.181	68.816	14.772	16.967	16.398	16.763	19.174	19.393	20.782	22.530	22.017
ITALIA	207.045	206.669	285.751	62.941	69.799	67.874	71.316	77.237	78.407	84.223	89.570	84.700

Fonte: Infocamere

TAVOLA 1.14

Distribuzione per provincia delle imprese entrate in procedura fallimentare per provincia, mese e anno di apertura della procedura
Anni 2007 e 2008

Province e regioni	2007												TOTALE
	gen	feb	mar	apr	mag	giu	lug	ago	set	ott	nov	dic	
Massa-Carrara	1	1	7	7	0	3	6	0	4	5	3	1	38
Lucca	3	8	4	5	7	5	4	0	0	1	3	2	42
Pistoia	18	6	4	13	1	9	5	1	1	4	6	4	72
Firenze	19	17	30	9	14	14	7	6	4	20	16	15	171
Livorno	5	6	3	2	2	7	1	1	1	4	3	1	36
Pisa	6	9	8	5	7	5	5	0	2	13	1	5	66
Arezzo	2	4	8	8	5	5	5	1	2	3	3	4	50
Siena	3	3	1	1	2	2	3	0	0	1	3	1	20
Grosseto	0	0	0	0	1	2	1	0	0	0	0	4	8
Prato	2	6	4	7	2	9	3	0	4	7	4	3	51
TOSCANA	59	60	69	57	41	61	40	9	18	58	42	40	554
NORD-OVEST	207	189	151	136	177	156	160	58	58	166	146	130	1.734
NORD-EST	129	145	150	118	107	106	119	72	62	126	108	106	1.348
CENTRO	158	172	209	148	145	167	154	50	53	178	145	141	1.720
SUD E ISOLE	282	244	215	224	228	187	230	88	105	189	201	175	2.368
ITALIA	776	750	725	626	657	616	663	268	278	659	600	552	7.170

Province e regioni	2008												TOTALE
	gen	feb	mar	apr	mag	giu	lug	ago	set	ott	nov	dic	
Massa-Carrara	6	0	7	0	6	2	2	2	0	3	8	2	38
Lucca	6	8	5	5	7	7	3	0	8	12	12	1	74
Pistoia	3	4	1	4	3	6	6	2	5	2	3	4	43
Firenze	7	14	8	12	12	14	14	2	7	14	15	17	136
Livorno	2	4	2	4	3	5	2	2	3	2	1	2	32
Pisa	6	2	1	3	4	0	6	0	0	12	6	7	47
Arezzo	1	6	2	4	1	5	1	0	5	3	3	8	39
Siena	2	2	5	2	0	2	1	0	2	1	2	1	20
Grosseto	2	0	0	2	2	1	1	0	0	1	0	1	10
Prato	4	9	7	11	8	9	2	2	2	9	3	5	71
TOSCANA	39	49	38	47	46	51	38	10	32	59	53	48	510
NORD-OVEST	162	173	147	166	174	156	212	48	75	230	184	221	1.948
NORD-EST	100	96	139	125	133	115	129	50	56	173	125	164	1.405
CENTRO	120	132	168	147	178	157	161	36	82	187	147	155	1.670
SUD E ISOLE	179	206	175	216	206	210	251	73	144	265	207	175	2.307
ITALIA	561	607	629	654	691	638	753	207	357	855	663	715	7.330

Fonte: Infocamere

TAVOLA 1.15

Imprese iscritte nel 2006 suddivise in nuove imprese e trasformazioni, scorpori, ecc. per attività economica

Provincia di Prato

SEZIONI E DIVISIONI DI ATTIVITA'	TOTALE IMPRESE ISCRITTE NEL 2006 (1)	Nuove imprese		Trasformazioni, scorpori, separazione o filiazione d'impresa	
		V.A.	%	V.A.	%
A Agricoltura, caccia e silvicoltura	40	29	72,5	11	27,5
A01 Agricoltura, caccia e relativi servizi	37	28	75,7	9	24,3
A02 Silvicoltura e utilizzazione aree forestali e serv.conness	3	1	33,3	2	66,7
B Pesca, piscicoltura e servizi connessi	0	0	--	0	--
C Estrazione di minerali	1	0	0,0	1	100,0
CA10 Estraz. carbon fossile e lignite; estraz. torba	0	0	--	0	--
CA11 Estraz. petrolio greggio e gas naturale	0	0	--	0	--
CA12 Estraz. minerali di uranio e di torio	0	0	--	0	--
CB13 Estrazione di minerali metalliferi	0	0	--	0	--
CB14 Altre industrie estrattive	1	0	0,0	1	100,0
D Attività manifatturiere	1.215	573	47,2	642	52,8
DA15 Industrie alimentari e delle bevande	32	13	40,6	19	59,4
DA16 Industria del tabacco	0	0	--	0	--
DB17 Industrie tessili	205	62	30,2	143	69,8
DB18 Confez. articoli vestiario; prep. pellicce	784	384	49,0	400	51,0
DC19 Prep. e concia cuoio; fabbr. artic. viaggio	25	16	64,0	9	36,0
DD20 Ind. legno, esclusi mobili; fabbr. in paglia	14	11	78,6	3	21,4
DE21 Fabbri. pasta-carta, carta e prod. di carta	1	0	0,0	1	100,0
DE22 Editoria, stampa e riprod. supp. registrati	8	4	50,0	4	50,0
DF23 Fabbri. coke, raffinerie, combust. nucleari	0	0	--	0	--
DG24 Fabbri. prodotti chimici e fibre sintetiche	5	3	60,0	2	40,0
DH25 Fabbri. artic. in gomma e mat. plastiche	8	4	50,0	4	50,0
DI26 Fabbri. prodotti lavoraz. min. non metallif.	7	6	85,7	1	14,3
DJ27 Produzione di metalli e loro leghe	0	0	--	0	--
DJ28 Fabbri. e lav. prod. metallo, escl. macchine	42	23	54,8	19	45,2
DK29 Fabbri. macchine ed appar. mecc., instal.	23	17	73,9	6	26,1
DL30 Fabbri. macchine per uff., elaboratori	3	1	33,3	2	66,7
DL31 Fabbri. di macchine ed appar. elettr. n.c.a.	4	2	50,0	2	50,0
DL32 Fabbri. appar. radiotel. e app. per comunic.	1	0	0,0	1	100,0
DL33 Fabbri. appar. medicali, precis., strum. ottici	4	0	0,0	4	100,0
DM34 Fabbri. autoveicoli, rimorchi e semirim.	0	0	--	0	--
DM35 Fabbri. di altri mezzi di trasporto	3	0	0,0	3	100,0
DN36 Fabbri. mobili; altre industrie manifatturiere	41	23	56,1	18	43,9
DN37 Recupero e preparaz. per il riciclaggio	5	4	80,0	1	20,0
E Prod. e distrib. energ. elettr., gas e acqua	1	1	100,0	0	0,0
E40 Produz. energia elettr., gas, acqua calda	1	1	100,0	0	0,0
E41 Raccolta, depurazione e distribuzione acqua	0	0	--	0	--
F Costruzioni	607	327	53,9	280	46,1
G Comm. ingr. e dett.; rip. beni pers. e per la casa	688	335	48,7	353	51,3
G50 Comm., manut. e rip. autov. e motocicli	42	16	38,1	26	61,9
G51 Comm. ingr. e interm. del comm. escl. autov.	376	173	46,0	203	54,0
G52 Comm. dett. escl. autov.; rip. beni pers.	270	146	54,1	124	45,9
H Alberghi e ristoranti	124	52	41,9	72	58,1
I Trasporti, magazzinaggio e comunicaz.	77	37	48,1	40	51,9
I60 Trasporti terrestri; trasp. mediante condotta	42	15	35,7	27	64,3
I61 Trasporti marittimi e per vie d'acqua	0	0	--	0	--
I62 Trasporti aerei	0	0	--	0	--
I63 Attività ausiliarie dei trasp.; agenzie viaggio	14	9	64,3	5	35,7
I64 Poste e telecomunicazioni	21	13	61,9	8	38,1
J Intermediaz. monetaria e finanziaria	43	22	51,2	21	48,8
J65 Interm. mon. e finanz. (escl. assic. e fondi p.)	1	0	0,0	1	100,0
J66 Assic. e fondi pens. (escl. ass. soc. obbl.)	0	0	--	0	--
J67 Attività ausil. intermediazione finanziaria	42	22	52,4	20	47,6
K Attiv. immob., noleggio, informat., ricerca	483	177	36,6	306	63,4
K70 Attività immobiliari	256	71	27,7	185	72,3
K71 Noleggio macc. e attrezz. senza operat.	18	9	50,0	9	50,0
K72 Informatica e attività connesse	56	23	41,1	33	58,9
K73 Ricerca e sviluppo	3	2	66,7	1	33,3
K74 Altre attività professionali e imprendit.	150	72	48,0	78	52,0
M Istruzione	7	4	57,1	3	42,9
N Sanità e altri servizi sociali	5	3	60,0	2	40,0
O Altri servizi pubblici, sociali e personali	89	40	44,9	49	55,1
O90 Smaltim. rifiuti solidi, acque di scarico e sim.	4	2	50,0	2	50,0
O92 Attività ricreative, culturali e sportive	21	14	66,7	7	33,3
O93 Altre attività dei servizi	64	24	37,5	40	62,5
P Servizi domestici presso fam. e conv.	0	0	--	0	--
Nc Imprese non classificate	12	2	16,7	10	83,3
TOTALE	3.392	1.602	47,2	1.790	52,8

(1) Sono escluse dal computo le imprese che al 31.12.2006 risultano cessate, liquidate, fallite, sospese

TAVOLA 1.16

Imprenditori di nuove imprese iscritte nel 2006 per attività economica

Provincia di Prato

SEZIONI E DIVISIONI DI ATTIVITA'	TOTALE NUOVE IMPRESE DEL 2006 (1)	Imprenditori di nuove imprese (2)	% su TOTALE		fino a 25	CLASSI DI ETA' (%)		
			Maschi	Femmine		25-35	35-49	oltre 50
A Agricoltura, caccia e silvicoltura	29	33	84,8	15,2	27,3	30,3	24,2	18,2
A01 Agricoltura, caccia e relativi servizi	28	32	84,4	15,6	28,1	28,1	25,0	18,8
A02 Silvicoltura e utilizzazione aree forestali e serv.connessi	1	1	100,0	--	--	100,0	--	--
B Pesca, piscicoltura e servizi connessi	0	0	--	--	--	--	--	--
C Estrazione di minerali	0	0	--	--	--	--	--	--
CA10 Estraz. carbon fossile e lignite; estraz. torba	0	0	--	--	--	--	--	--
CA11 Estraz. petrolio greggio e gas naturale	0	0	--	--	--	--	--	--
CA12 Estraz. minerali di uranio e di torio	0	0	--	--	--	--	--	--
CB13 Estrazione di minerali metalliferi	0	0	--	--	--	--	--	--
CB14 Altre industrie estrattive	0	0	--	--	--	--	--	--
D Attività manifatturiere	573	600	64,5	35,5	14,8	39,2	35,8	10,2
DA15 Industrie alimentari e delle bevande	13	19	47,4	52,6	10,5	26,3	57,9	5,3
DA16 Industria del tabacco	0	0	--	--	--	--	--	--
DB17 Industrie tessili	62	67	64,2	35,8	22,4	40,3	22,4	14,9
DB18 Confez. articoli vestiario; prep. pellicce	384	390	60,8	39,2	14,9	39,7	36,9	8,5
DC19 Prep. e concia cuoio; fabbr. artic. viaggio	16	16	62,5	37,5	25,0	56,3	18,8	--
DD20 Ind. legno, esclusi mobili; fabbr. in paglia	11	13	84,6	15,4	7,7	61,5	23,1	7,7
DE21 Fabbroc. pasta-carta, carta e prod. di carta	0	0	--	--	--	--	--	--
DE22 Editoria, stampa e riprod. supp. registrati	4	5	80,0	20,0	20,0	40,0	40,0	--
DF23 Fabbroc. coke, raffinerie, combust. nucleari	0	0	--	--	--	--	--	--
DG24 Fabbroc. prodotti chimici e fibre sintetiche	3	3	66,7	33,3	--	66,7	--	33,3
DH25 Fabbroc. artic. in gomma e mat. plastiche	4	4	75,0	25,0	--	--	75,0	25,0
DI26 Fabbroc. prodotti lavoraz. min. non metallif.	6	6	66,7	33,3	33,3	33,3	16,7	16,7
DJ27 Produzione di metalli e loro leghe	0	0	--	--	--	--	--	--
DJ28 Fabbroc. e lav. prod. metallo, escl. macchine	23	27	85,2	14,8	11,1	44,4	29,6	14,8
DK29 Fabbroc. macchine ed appar. mecc., instal.	17	18	83,3	16,7	5,6	44,4	44,4	5,6
DL30 Fabbroc. macchine per uff., elaboratori	1	2	100,0	--	--	--	50,0	50,0
DL31 Fabbroc. di macchine ed appar. elettr. n.c.a.	2	2	100,0	--	50,0	--	50,0	--
DL32 Fabbroc. appar. radiotel. e app. per comunic.	0	0	--	--	--	--	--	--
DL33 Fabbroc. appar. medicali, precis., strum. ottici	0	0	--	--	--	--	--	--
DM34 Fabbroc. autoveicoli, rimorchi e semirim.	0	0	--	--	--	--	--	--
DM35 Fabbroc. di altri mezzi di trasporto	0	0	--	--	--	--	--	--
DN36 Fabbroc. mobili; altre industrie manifatturiere	23	24	79,2	20,8	4,2	20,8	50,0	25,0
DN37 Recupero e preparaz. per il riciclaggio	4	4	75,0	25,0	--	--	75,0	25,0
E Prod. e distrib. energ. elettr., gas e acqua	1	1	100,0	--	--	--	100,0	--
E40 Produz. energia elettr., gas, acqua calda	1	1	100,0	--	--	--	100,0	--
E41 Raccolta, depurazione e distribuzione acqua	0	0	--	--	--	--	--	--
F Costruzioni	327	334	94,6	5,4	20,4	41,0	31,4	7,2
G Comm. ingr. e dett.; rip. beni pers. e per la casa	335	354	62,4	37,6	13,8	36,2	35,3	14,7
G50 Comm., manut. e rip. autov. e motocicli	16	19	73,7	26,3	26,3	36,8	36,8	--
G51 Comm. ingr. e interm. del comm. escl. autov.	173	178	73,0	27,0	12,4	28,1	39,3	20,2
G52 Comm. dett. escl. autov.; rip. beni pers.	146	157	49,0	51,0	14,0	45,2	30,6	10,2
H Alberghi e ristoranti	52	68	64,7	35,3	8,8	38,2	36,8	16,2
I Trasporti, magazzinaggio e comunicaz.	37	38	78,9	21,1	13,2	28,9	34,2	23,7
I60 Trasporti terrestri; trasp. mediante condotta	15	16	87,5	12,5	18,8	18,8	31,3	31,3
I61 Trasporti marittimi e per vie d'acqua	0	0	--	--	--	--	--	--
I62 Trasporti aerei	0	0	--	--	--	--	--	--
I63 Attività ausiliarie dei trasp.; agenzie viaggio	9	9	55,6	44,4	11,1	22,2	55,6	11,1
I64 Poste e telecomunicazioni	13	13	84,6	15,4	7,7	46,2	23,1	23,1
J Intermediaz. monetaria e finanziaria	22	22	81,8	18,2	27,3	45,5	27,3	--
J65 Interm. mon. e finanz. (escl. assic. e fondi p.)	0	0	--	--	--	--	--	--
J66 Assic. e fondi pens. (escl. ass. soc. obbl.)	0	0	--	--	--	--	--	--
J67 Attività ausil. intermediazione finanziaria	22	22	81,8	18,2	27,3	45,5	27,3	--
K Attiv. immob., noleggio, informat., ricerca	177	205	59,0	41,0	12,2	25,4	41,5	21,0
K70 Attività immobiliari	71	83	57,8	42,2	9,6	21,7	42,2	26,5
K71 Noleggio macc. e attrezz. senza operat.	9	13	53,8	46,2	--	30,8	53,8	15,4
K72 Informatica e attività connesse	23	28	64,3	35,7	7,1	39,3	39,3	14,3
K73 Ricerca e sviluppo	2	2	100,0	--	--	--	100,0	--
K74 Altre attività professionali e imprendit.	72	79	58,2	41,8	19,0	24,1	38,0	19,0
M Istruzione	4	6	33,3	66,7	--	33,3	33,3	33,3
N Sanità e altri servizi sociali	3	4	50,0	50,0	--	25,0	25,0	50,0
O Altri servizi pubblici, sociali e personali	40	52	40,4	59,6	25,0	48,1	21,2	5,8
O90 Smaltim. rifiuti solidi, acque di scarico e sim.	2	2	100,0	--	--	50,0	50,0	--
O92 Attività ricreative, culturali e sportive	14	17	70,6	29,4	11,8	64,7	17,6	5,9
O93 Altre attività dei servizi	24	33	21,2	78,8	33,3	39,4	21,2	6,1
P Servizi domestici presso fam. e conv.	0	0	--	--	--	--	--	--
Nc Imprese non classificate	2	5	40,0	60,0	--	20,0	40,0	40,0
TOTALE	1.602	1.722	69,3	30,7	15,7	37,0	34,8	12,5

(1) Sono incluse nel computo le sole imprese realmente nuove

(2) Per imprenditore di nuova impresa si intende il soggetto che la gestisce. L'imprenditore viene selezionato tra i soci che ricoprono una carica sociale in base ad un criterio di "significatività imprenditoriale"

TAVOLA 1.17
Imprese iscritte nel 2006 suddivise in nuove imprese e trasformazioni, scorpori, ecc. per comune

Provincia di Prato

COMUNI	Totale imprese iscritte nel 2006 (1)	Nuove imprese		Trasformazioni, scorpori, separazione o filiazione d'impresa	
		V.A.	%	V.A.	%
CANTAGALLO	25	15	60,0	10	40,0
CARMIGNANO	150	84	56,0	66	44,0
MONTEMURLO	295	157	53,2	138	46,8
POGGIO A CAIANO	108	54	50,0	54	50,0
PRATO	2.730	1.251	45,8	1.479	54,2
VAIANO	62	31	50,0	31	50,0
VERNIO	22	10	45,5	12	54,5
TOTALE	3.392	1.602	47,2	1.790	52,8

(1) Sono escluse dal computo le imprese che al 31.12.2006 risultano cessate, liquidate, fallite, sospese

TAVOLA 1.18

Imprenditori di nuove imprese iscritte nel 2006 per comune

Provincia di Prato

COMUNI	Totale nuove imprese del 2006 (1)	Imprenditori di nuove imprese (2)	% su TOTALE		CLASSI DI ETÀ (%)			
			Maschi	Femmine	25-35	35-49	fino a 25	oltre 50
CANTAGALLO	15	15	66,7	33,3	46,7	26,7	20,0	6,7
CARMIGNANO	84	94	76,6	23,4	45,7	30,9	10,6	12,8
MONTEMURLO	157	163	73,6	26,4	41,1	32,5	16,6	9,8
POGGIO A CAIANO	54	58	74,1	25,9	31,0	29,3	22,4	17,2
PRATO	1.251	1.342	68,3	31,7	36,2	35,6	15,4	12,7
VAIANO	31	39	61,5	38,5	38,5	33,3	15,4	12,8
VERNIO	10	11	72,7	27,3	18,2	45,5	36,4	--
TOTALE	1.602	1.722	69,3	30,7	37,0	34,8	15,7	12,5

(1) Sono incluse nel computo le sole imprese realmente nuove

(2) Per imprenditore di nuova impresa si intende il soggetto che la gestisce. L'imprenditore viene selezionato tra i soci che ricoprono una carica sociale in base ad un criterio di "significatività imprenditoriale"

Fonte: Unioncamere, "Osservatorio sulla demografia delle imprese", 2007

Gli indicatori di bilancio e medie imprese

TAVOLA 2.1a

SETTORE MANIFATTURIERO: Conto Economico Riclassificato

Valori in percentuale sul fatturato (Anni 2004 - 2007)

Provincia di Prato

Anno	2004	2005	2006	2007
N. bilanci totale	1.136	1.136	1.185	1.157
Conto Economico riclassificato				
(+) Valore della produzione operativa	100,92	100,74	101,18	100,33
Ricavi delle vendite	100,00	100,00	100,00	100,00
Variazione Rimanenze (Prodotti finiti e lavori in corso)	0,79	0,63	1,09	0,18
Incrementi immobilizzazioni	0,13	0,11	0,09	0,15
(-) Costi esterni	81,77	82,13	82,81	82,12
Consumi (Acquisti + Variazione delle rimanenze)	42,66	43,46	44,03	43,98
Servizi	35,66	35,28	35,46	34,95
Godimento beni di terzi	3,45	3,39	3,32	3,19
(=) Valore aggiunto	19,15	18,61	18,38	18,21
(-) Personale	13,46	13,63	13,12	13,27
(=) Margine operativo lordo (MOL)	5,69	4,98	5,26	4,94
(-) Ammortamenti, accantonamenti e svalutazioni	2,79	2,60	2,39	2,52
Ammortamenti immateriali	0,56	0,58	0,59	0,65
Ammortamenti materiali	1,76	1,54	1,41	1,48
Svalutazioni	0,02	0,06	0,01	0,01
Ammortamenti e svalutazioni	0,11	0,12	0,13	0,02
Accantonamenti per rischi e altri	0,34	0,30	0,25	0,36
(=) Margine operativo netto (MON)	2,90	2,37	2,87	2,42
(+) Proventi e oneri non caratteristici	-0,35	-0,09	0,09	0,11
(=) Risultato Ante Gestione Finanziaria (RAGF)	2,55	2,28	2,95	2,53
(+) Proventi e perdite finanziari	0,34	0,39	0,36	0,38
(=) Risultato ante oneri finanziari (RAOF)	2,89	2,67	3,31	2,91
(-) Oneri finanziari	1,71	1,74	1,82	1,98
(=) Risultato ordinario	1,18	0,93	1,49	0,93
(+) Rettifiche attività finanziarie	-0,11	-0,05	-0,11	-0,18
(+) Proventi e oneri straordinari	0,39	0,74	0,36	0,25
(=) Risultato Ante imposte	1,46	1,63	1,74	1,00
(-) Imposte	1,69	1,68	1,89	1,81
(=) Utile (perdita) esercizio	-0,23	-0,05	-0,14	-0,81
Utile (perdita) esercizio da bilancio	-0,23	-0,05	-0,14	-0,81

FONTE: *Unioncamere Toscana - C.C.I.A.A. di Prato - Osservatorio sui bilanci delle società di capitale*

TAVOLA 2.1b

SETTORE MANIFATTURIERO: Stato Patrimoniale per Pertinenza Gestionale

Valori in percentuale su totale Attivo/Passivo (Anni 2004 - 2007)

Provincia di Prato

Anno	2004	2005	2006	2007
N. bilanci totale	1.136	1.136	1.185	1.157
Stato Patrimoniale per Pertinenza Gestionale				
(a) ATTIVO IMMOBILIZZATO	23,07	23,97	22,98	21,64
Immobilizzazioni materiali	16,19	16,69	15,49	14,93
Immobilizzazioni immateriali	2,47	2,55	2,58	2,63
Immobilizzazioni finanziarie	4,41	4,74	4,91	4,09
(b) ATTIVITA' CORRENTI	76,93	76,03	77,02	78,36
Rimanenze	21,37	20,99	21,70	21,32
Crediti	45,31	45,01	45,16	46,60
Attività finanziarie	10,25	10,03	10,16	10,44
(c) TOTALE ATTIVO (a+b)	100,00	100,00	100,00	100,00
(d) PATRIMONIO NETTO e ARROTONDAMENTI	25,37	26,15	25,68	25,59
Patrimonio netto	25,37	26,15	25,68	25,59
Arrotondamenti	0,00	0,00	0,00	0,00
(e) DEBITI DIFFERITI	7,86	8,75	8,88	8,24
(f) DEBITI CORRENTI	60,51	58,92	59,28	60,07
(g) PASSIVITA' STRUTTURALI	6,26	6,18	6,16	6,10
Altri debiti commerciali	0,74	0,68	0,70	0,67
Fondo TFR	3,84	3,79	3,75	3,67
Fondi rischi e oneri	1,68	1,71	1,72	1,76
(h) TOTALE PASSIVO + NETTO (d+e+f+g)	100,00	100,00	100,00	100,00
Fondo ammortamento Imm. Materiali	8,09	9,04	10,18	10,14
Immob. materiali lorde	24,28	25,73	25,67	25,07
Attività a breve	74,95	73,84	74,53	75,98
Passività a breve	61,59	60,15	60,74	61,37

FONTE: Unioncamere Toscana - C.C.I.A.A. di Prato - Osservatorio sui bilanci delle società di capitale

TAVOLA 2.1c

SETTORE MANIFATTURIERO: Stato Patrimoniale per Capitale Investito/Capitale Raccolto
 Valori in percentuale su Capitale Investito/Capitale Raccolto (Anni 2004 - 2007)

Provincia di Prato

Anno	2004	2005	2006	2007
N. bilanci totale	1.136	1.136	1.185	1.157
Stato Patrimoniale per Capitale Investito/Capitale Raccolto				
(a) INVESTIMENTI CIRCOLANTI	71,13	70,34	71,24	72,33
Crediti	48,34	47,98	48,12	49,62
Rimanenze	22,80	22,37	23,12	22,71
(b) PASSIVITA' CIRCOLANTI	0,79	0,73	0,75	0,71
Altri debiti	0,79	0,73	0,75	0,71
(c) CCNc (a-b)	70,35	69,62	70,50	71,62
(d) INVESTIMENTI STRUTTURALI	19,91	20,51	19,26	18,69
Immobilizzazioni materiali	17,28	17,79	16,51	15,90
Immobilizzazioni immateriali	2,63	2,72	2,75	2,80
(e) PASSIVITA' STRUTTURALI	5,89	5,86	5,82	5,78
TFR	4,10	4,04	3,99	3,90
Fondi rischi e oneri	1,79	1,82	1,83	1,87
(f) INVESTIMENTI STRUTTURALI NETTI (d-e)	14,01	14,65	13,44	12,92
(g) COIN (c+f)	84,36	84,26	83,93	84,53
(h) INVESTIMENTI FINANZIARI	15,64	15,74	16,07	15,47
Immobilizzazioni finanziarie	4,70	5,05	5,23	4,35
Attività finanziarie	10,94	10,69	10,83	11,12
(i) CAPITALE INVESTITO (CIN) (g+h)	100,00	100,00	100,00	100,00
(j) DEBITI	72,94	72,13	72,63	72,74
debiti differiti	8,39	9,32	9,46	8,77
debiti correnti	64,55	62,81	63,17	63,97
(k) PATRIMONIO NETTO e ARROTONDAMENTI	27,06	27,87	27,37	27,26
Patrimonio netto	27,06	27,87	27,37	27,26
Arrotondamenti	0,00	0,00	0,00	0,00
(l) CAPITALE RACCOLTO (j+k)	100,00	100,00	100,00	100,00

 FONTE: *Unioncamere Toscana - C.C.I.A.A. di Prato - Osservatorio sui bilanci delle società di capitale*

TAVOLA 2.1c
 SETTORE MANIFATTURIERO: Indici Aggregati di Bilancio (Anni 2004 - 2007)
 Provincia di Prato

Anno	2004			2005			2006			2007		
	Rapporti tra somme	Mediana	Media aritmetica	Rapporti tra somme	Mediana	Media aritmetica	Rapporti tra somme	Mediana	Media aritmetica	Rapporti tra somme	Mediana	Media aritmetica
N. bilanci totale	1.136	1.136	1.136	1.136	1.136	1.136	1.185	1.185	1.185	1.157	1.157	1.157
SVILUPPO (totale bilanci elaborati su modelli BFA)												
TV Ricavi (da t-1) = Var. Ricavi (t-1) / Ricavi (t-1)	2,21%	1,31%	9,40%	-0,38%	-1,00%	16,32%	6,97%	6,03%	18,79%	1,60%	0,78%	14,05%
TV VA (da t-1) = Var. VA (t-1) / VA (t-1)	3,65%	1,78%	22,62%	-3,67%	0,31%	21,78%	3,67%	4,02%	17,24%	-0,92%	0,97%	17,60%
TV Invest. Circol. (da t-1) = Var. Invest. Circol. (t-1) / Invest. Circol. (t-1)	2,58%	1,51%	10,53%	4,19%	3,42%	26,74%	6,19%	6,16%	16,92%	2,26%	3,39%	13,54%
TV Invest. Strutt. (da t-1) = Var. Invest. Strutt. (t-1) / Invest. Strutt. (t-1)	1,38%	-5,74%	13,08%	9,84%	-5,45%	30,11%	-2,92%	-6,09%	10,87%	3,54%	-5,50%	20,12%
TV Dipendenti (da t-1) = Var. Dipendenti (t-1) / Dipendenti (t-1)	-25,87%	-23,08%	-18,37%	-2,83%	0,00%	-0,56%	0,00%	0,00%	-0,03%	-0,26%	0,00%	1,29%
REDDITIVA' NETTA (totale bilanci elaborati su modelli BFA)												
ROE = Risultato ordinario - Imposte / Patrimonio Netto	-2,33%	1,59%	-24,11%	-3,12%	1,07%	-39,31%	-1,70%	1,60%	-17,41%	-3,86%	1,36%	-9,81%
ROI = RAOF / CIN	3,57%	4,31%	3,60%	3,12%	4,13%	1,78%	3,93%	4,59%	3,99%	3,50%	4,60%	2,65%
ROD medio = Oneri finanziari / Passivo - Patrimonio Netto	2,66%	2,24%	2,61%	2,58%	2,10%	2,54%	2,72%	2,23%	2,56%	3,01%	2,39%	2,73%
Quoziente di indebitamento (gearing) = (Passivo - Patr. netto) / Patrimonio Netto	2,94	4,82	12,92	2,82	4,61	11,43	2,89	4,41	10,62	2,91	4,04	9,15
Incidenza area straordinaria = Ris. ante imposte / Risultato ordinario	1,24	0,99	1,04	1,75	1,00	1,16	1,17	1,00	0,99	1,08	1,00	1,04
Incidenza area tributaria = Utile dell'esercizio / Risultato ante imposte	-0,16	0,14	0,19	-0,03	0,14	0,18	-0,08	0,15	0,19	-0,80	0,16	0,26
ROA finanziario = Proventi (perdite) finanziari / Investimenti finanziari	2,72%	0,28%	6,34%	2,91%	0,32%	5,65%	2,65%	0,36%	5,55%	2,95%	0,61%	4,30%
REDDITIVITA' OPERATIVA (totale bilanci elaborati su modelli BFA)												
ROI operativo = Margine oper. netto (MON) / COIN	4,24%	5,94%	6,22%	3,28%	5,39%	-0,50%	4,06%	5,79%	7,10%	3,44%	5,47%	4,88%
ROS = Margine oper. netto (MON) / Ricavi delle vendite	2,90%	3,58%	2,21%	2,37%	3,37%	1,84%	2,87%	3,71%	2,19%	2,42%	3,56%	0,95%
Capital Turnover = Ricavi delle vendite / COIN	1,46	1,66	1,97	1,38	1,60	2,15	1,42	1,62	2,04	1,42	1,61	1,91
Turnover rimanenze = Ricavi delle vendite / Rimanenze	5,41	6,41	19,78	5,21	6,31	20,58	5,14	6,47	20,59	5,29	6,24	21,08
Turnover imm.ni materiali = Ricavi delle vendite / Imm.ni materiali	7,15	12,15	38,79	6,56	12,40	37,30	7,20	13,80	38,77	7,56	12,78	39,53
Giorni rimanenze = 360 / Turnover rimanenze	66,48	40,50	63,45	69,06	41,25	64,32	70,03	40,68	65,93	68,03	39,85	68,40
Tasso di reinvestimento = Var. imm.ni mater. (t-1) / Valore aggiunto	0,10	0,03	0,08	0,16	0,03	0,12	0,04	0,03	0,02	0,10	0,03	0,09
Tasso di accumulazione = Var. imm.ni mater. (t-1) / Imm.ni mater. lorde (t-1)	60,95%	58,02%	56,37%	61,65%	60,73%	57,87%	63,30%	61,24%	58,63%	64,67%	63,33%	60,12%
Grado di ammortamento = Fondo amm.to immob. mat. / Imm.ni mater. Lorde	39,029,3	35,552,1	37,610,2	39,327,8	36,712,3	37,388,6	38,615,1	34,829,4	36,979,4	39,292,1	34,671,5	36,988,0
Costo del lavoro pro capite = Personale / N. Dipendenti	0,83	1,36	2,62	0,78	1,39	2,66	0,81	1,37	2,78	0,85	1,35	2,93
Intensità del lavoro sul capitale = Personale / Invest. strutt. op	300,066	281,050	394,355	302,527	282,992	396,118	287,749	197,312	335,938	286,370	196,575	315,737
Fatturato pro-capite = Ricavi delle vendite / N. Dipendenti	55,765	48,226	58,475	54,275	49,962	57,377	53,613	45,977	53,960	53,820	45,908	51,817
Produttività del lavoro = Valore aggiunto / N. Dipendenti	115,062	46,812	91,246	123,661	60,661	95,998	96,378	42,032	95,559	86,199	40,979	81,512
Intensità del capitale = Imm.ni mater. lorde / N. Dipendenti	0,56	0,97	1,93	0,49	0,92	1,81	0,48	0,95	1,68	0,51	0,92	1,68
Produttività del capitale = Valore aggiunto / Imm.ni mater. lorde	7,72%	8,45%	9,50%	6,39%	7,81%	7,98%	6,91%	8,33%	9,51%	6,52%	7,65%	7,71%
Redditività lorda = Margine oper. lordo (MOL) / Attivo operativo	5,69%	5,70%	5,37%	4,98%	5,32%	4,80%	5,26%	5,63%	4,91%	4,94%	5,35%	3,88%
Cf ROS = Margine oper. lordo (MOL) / Ricavi delle vendite												
ANALISI DEL VALORE AGGIUNTO												
CLUP = Personale / Valore aggiunto	70,29%	66,16%	77,32%	73,26%	66,99%	75,19%	71,39%	64,96%	76,35%	72,88%	67,01%	84,67%
MOL per unità di prodotto = Margine oper. lordo (MOL) / Valore aggiunto	29,71%	31,12%	21,65%	26,74%	30,33%	23,20%	28,61%	32,36%	21,56%	27,12%	30,12%	15,07%
Indice di copertura ammortamenti = Ammortamenti materiali / Valore aggiunto	9,20%	5,02%	8,58%	8,27%	5,07%	8,06%	7,69%	4,62%	7,97%	8,11%	5,09%	8,73%
SOLIDITA' (totale bilanci elaborati su modelli BFA)												
Autonomia finanziaria = Patrimonio Netto / Totale attivo	25,37%	14,84%	18,80%	26,15%	15,87%	19,40%	25,68%	16,15%	19,94%	25,59%	16,83%	19,15%
Indice di copertura = Patrimonio Netto / Imm.ni materiali	1,57	1,21	4,80	1,57	1,38	5,56	1,66	1,49	5,29	1,71	1,54	5,76
Patrimonio Netto/Attivo immobilizzato = Patrimonio Netto / Attivo immobilizzato	109,96%	95,54%	281,49%	109,07%	108,20%	331,97%	111,76%	112,61%	328,88%	118,26%	113,95%	359,04%
Finanziamento fatturato = Debiti / Ricavi delle vendite	0,59	0,55	0,65	0,62	0,56	0,66	0,61	0,55	0,66	0,61	0,54	0,66
Coverage oneri finanziari = Margine oper. lordo (MOL) / Oneri finanziari	3,32	2,20	6,20	2,86	2,12	4,87	2,90	2,05	5,56	2,49	1,75	5,64
LIQUIDITA' (totale bilanci elaborati su modelli BFA)												
Generazione di cassa = Cash flow / Ricavi delle vendite	2,43%	1,79%	1,44%	2,37%	1,74%	1,24%	2,11%	1,72%	0,79%	1,68%	1,96%	0,60%
Current Ratio = Attività a breve / Passività a breve	1,22	1,13	1,31	1,23	1,15	1,34	1,23	1,13	1,31	1,24	1,16	1,37
Quick ratio = (Attività a breve - Rimanenze) / Passività a breve	0,87	0,84	1,01	0,88	0,85	1,03	0,87	0,85	1,00	0,89	0,86	1,04
CCNF = Attività a breve - Passività a breve	479,694	115,409	479,694	515,353	131,210	515,353	518,457	135,171	518,457	540,399	152,867	540,399
Pay back passività differite = Passività differite / Cash flow	2,79	0,00	3,66	3,37	0,00	3,20	3,77	0,00	3,22	4,34	0,00	2,90

Fonte: Unioncamere Toscana - C.C.I.A.A. di Prato - Osservatorio sui bilanci delle società di capitale

SETTORE COSTRUZIONI: Conto Economico Riclassificato
Valori in percentuale sul fatturato (Anni 2004 - 2007)
Provincia di Prato

Anno	2004	2005	2006	2007
N. bilanci totale	129	131	154	162
Conto Economico riclassificato				
(+) Valore della produzione operativa	103,28	119,62	101,76	97,92
Ricavi delle vendite	100,00	100,00	100,00	100,00
Variazione Rimanenze (Prodotti finiti e lavori in corso)	2,60	18,59	1,31	-2,27
Incrementi immobilizzazioni	0,68	1,04	0,46	0,19
(-) Costi esterni	80,62	96,59	81,14	76,35
Consumi (Acquisti + Variazione delle rimanenze)	34,98	37,54	31,85	32,47
Servizi	43,22	55,59	46,48	41,14
Godimento beni di terzi	2,42	3,46	2,81	2,74
(=) Valore aggiunto	22,65	23,04	20,63	21,58
(-) Personale	11,92	11,74	11,13	11,68
(=) Margine operativo lordo (MOL)	10,73	11,30	9,50	9,90
(-) Ammortamenti, accantonamenti e svalutazioni	1,73	1,41	1,55	1,70
Ammortamenti immateriali	0,38	0,20	0,27	0,27
Ammortamenti materiali	0,94	0,96	0,96	1,29
Svalutazioni	0,00	0,00	0,00	0,00
Ammortamenti e svalutazioni	0,13	0,11	0,10	0,00
Accantonamenti per rischi e altri	0,28	0,14	0,21	0,14
(=) Margine operativo netto (MON)	9,00	9,88	7,96	8,20
(+) Proventi e oneri non caratteristici	-4,00	-5,57	-1,48	-1,44
(=) Risultato Ante Gestione Finanziaria (RAGF)	5,01	4,32	6,47	6,76
(+) Proventi e perdite finanziari	0,43	0,32	0,46	0,36
(=) Risultato ante oneri finanziari (RAOF)	5,44	4,64	6,93	7,12
(-) Oneri finanziari	3,47	2,69	3,27	6,24
(=) Risultato ordinario	1,97	1,95	3,66	0,87
(+) Rettifiche attività finanziarie	-0,04	-0,07	0,00	-0,04
(+) Proventi e oneri straordinari	0,46	0,71	0,29	2,27
(=) Risultato Ante imposte	2,40	2,59	3,95	3,10
(-) Imposte	1,83	1,92	2,39	1,34
(=) Utile (perdita) esercizio	0,57	0,67	1,56	1,76
Utile (perdita) esercizio da bilancio	0,57	0,67	1,56	1,76

 FONTE: *Unioncamere Toscana - C.C.I.A.A. di Prato - Osservatorio sui bilanci delle società di capitale*

TAVOLA 2.2b

SETTORE COSTRUZIONI: Stato Patrimoniale per Pertinenza Gestionale
 Valori in percentuale su totale Attivo/Passivo (Anni 2004 - 2007)

Provincia di Prato

Anno	2004	2005	2006	2007
N. bilanci totale	129	131	154	162
Stato Patrimoniale per Pertinenza Gestionale				
(a) ATTIVO IMMOBILIZZATO	23,17	13,46	12,09	14,55
Immobilizzazioni materiali	7,29	8,48	7,43	8,81
Immobilizzazioni immateriali	0,94	0,98	0,73	0,78
Immobilizzazioni finanziarie	14,94	4,00	3,93	4,97
(b) ATTIVITA' CORRENTI	76,83	86,54	87,91	85,45
Rimanenze	31,46	48,73	44,20	39,50
Crediti	41,00	31,54	31,32	32,76
Attività finanziarie	4,37	6,27	12,38	13,20
(c) TOTALE ATTIVO (a+b)	100,00	100,00	100,00	100,00
(d) PATRIMONIO NETTO e ARROTONDAMENTI	22,88	16,94	34,18	33,15
Patrimonio netto	22,88	16,94	34,18	33,15
Arrotondamenti	0,00	0,00	0,00	0,00
(e) DEBITI DIFFERITI	10,04	25,27	19,78	16,50
(f) DEBITI CORRENTI	65,24	54,89	43,70	47,78
(g) PASSIVITA' STRUTTURALI	1,84	2,90	2,33	2,58
Altri debiti commerciali	0,38	0,58	0,60	0,52
Fondo TFR	1,11	1,17	0,93	1,12
Fondi rischi e oneri	0,35	1,15	0,80	0,94
(h) TOTALE PASSIVO + NETTO (d+e+f+g)	100,00	100,00	100,00	100,00
Fondo ammortamento Imm. Materiali	2,52	2,49	2,18	2,79
Immob. materiali lorde	9,81	10,97	9,61	11,60
Attività a breve	76,86	82,26	68,69	69,04
Passività a breve	65,81	60,59	65,83	49,53

FONTE: Unioncamere Toscana - C.C.I.A.A. di Prato - Osservatorio sui bilanci delle società di capitale

TAVOLA 2.2c

SETTORE COSTRUZIONI: Stato Patrimoniale per Capitale Investito/Capitale Raccolto
 Valori in percentuale su Capitale Investito/Capitale Raccolto (Anni 2004 - 2007)

Provincia di Prato

Anno	2004	2005	2006	2007
N. bilanci totale	129	131	154	162
Stato Patrimoniale per Capitale Investito/Capitale Raccolto				
(a) INVESTIMENTI CIRCOLANTI	73,82	82,67	77,33	74,17
Crediti	41,77	32,48	32,07	33,63
Rimanenze	32,05	50,19	45,26	40,54
(b) PASSIVITA' CIRCOLANTI	0,39	0,60	0,62	0,53
Altri debiti	0,39	0,60	0,62	0,53
(c) CCNc (a-b)	73,43	82,07	76,72	73,64
(d) INVESTIMENTI STRUTTURALI	8,38	9,74	8,35	9,84
Immobilizzazioni materiali	7,43	8,73	7,60	9,04
Immobilizzazioni immateriali	0,96	1,01	0,75	0,80
(e) PASSIVITA' STRUTTURALI	1,49	2,39	1,77	2,11
TFR	1,13	1,21	0,95	1,15
Fondi rischi e oneri	0,35	1,18	0,82	0,97
(f) INVESTIMENTI STRUTTURALI NETTI (d-e)	6,90	7,35	6,58	7,72
(g) COIN (c+f)	80,33	89,42	83,30	81,36
(h) INVESTIMENTI FINANZIARI	19,67	10,58	16,70	18,64
Immobilizzazioni finanziarie	15,22	4,12	4,02	5,10
Attività finanziarie	4,45	6,46	12,68	13,54
(i) CAPITALE INVESTITO (CIN) (g+h)	100,00	100,00	100,00	100,00
(j) DEBITI	76,69	82,56	65,00	65,97
debiti differiti	10,23	26,03	20,26	16,93
debiti correnti	66,46	56,53	44,75	49,04
(k) PATRIMONIO NETTO e ARROTONDAMENTI	23,31	17,44	35,00	34,03
Patrimonio netto	23,31	17,44	35,00	34,03
Arrotondamenti	0,00	0,00	0,00	0,00
(l) CAPITALE RACCOLTO (j+k)	100,00	100,00	100,00	100,00

FONTE: Unioncamere Toscana - C.C.I.A.A. di Prato - Osservatorio sui bilanci delle società di capitale

TAVOLA 2.2d
SETTORE COSTRUZIONI: Indici Aggregati di Bilancio (Anni 2004 - 2007)

Provincia di Prato

Anno	2004			2005			2006			2007		
	Rapporti tra somme	Mediana	Media aritmetica	Rapporti tra somme	Mediana	Media aritmetica	Rapporti tra somme	Mediana	Media aritmetica	Rapporti tra somme	Mediana	Media aritmetica
N. bilanci totale	129	129	129	131	131	131	154	154	154	162	162	162
SVILUPPO (totale bilanci elaborati su modelli BFA)												
TV Ricavi (da t-1) = Var. Ricavi (t,t-1) / Ricavi (t-1)	18,83%	6,87%	32,27%	29,06%	3,68%	119,95%	22,93%	10,59%	153,74%	25,62%	12,59%	80,35%
TV VA (da t-1) = Var. VA (t,t-1) / VA (t-1)	20,34%	5,59%	160,32%	25,33%	9,36%	48,69%	-2,35%	8,16%	67,45%	16,34%	12,27%	74,32%
TV Invest. Circol. (da t-1) = Var. Invest. Circol. (t,t-1) / Invest. Circol. (t-1)	29,79%	9,13%	2230,40%	15,41%	9,38%	41,16%	-0,89%	6,93%	18,48%	3,41%	11,30%	40,65%
TV Invest. Strutt. (da t-1) = Var. Invest. Strutt. (t,t-1) / Invest. Strutt. (t-1)	18,80%	-9,93%	11,83%	13,02%	-10,18%	9,40%	14,73%	-3,71%	31,24%	1,65%	-10,17%	22,51%
TV Dipendenti (da t-1) = Var. Dipendenti (t,t-1) / Dipendenti (t-1)	-1,52%	-7,65%	6,33%	-1,14%	0,00%	5,57%	3,56%	0,18%	9,70%	8,18%	0,00%	4,00%
REDDITIVITA' NETTA (totale bilanci elaborati su modelli BFA)												
ROE = (Risultato ordinario - Imposte) / Patrimonio Netto	0,37%	5,66%	-31,69%	0,09%	8,30%	-18,68%	1,87%	7,60%	10,51%	-0,84%	8,66%	13,27%
ROI = RAOF / CIN	3,25%	5,13%	5,03%	2,98%	6,57%	6,06%	3,56%	6,58%	6,06%	4,33%	6,84%	8,67%
ROD medio = Oneri finanziari / Passivo - Patrimonio Netto	2,64%	2,32%	2,84%	2,02%	2,16%	2,66%	2,49%	2,45%	2,65%	5,54%	2,69%	3,95%
Quoziente di indebitamento (gearing) = (Passivo - Patr. netto) / Patrimonio Netto												
Incidenza area straordinaria = Ris. ante imposte / Risultato ordinario	3,37	9,42	33,96	4,90	8,64	24,80	1,93	7,27	19,33	2,02	5,85	12,20
Incidenza area tributaria = Utile dell'esercizio / Risultato ante imposte	1,22	1,00	0,95	1,33	1,00	1,02	1,08	1,00	0,99	3,55	1,00	1,02
Incidenza area tributaria = Utile dell'esercizio / Risultato ante imposte	0,24	0,18	0,26	0,26	0,28	0,35	0,39	0,27	-0,19	0,57	0,34	0,29
ROA finanziario = Proventi (perdite) finanziari / Investimenti finanziari	1,31%	0,05%	3,39%	1,95%	0,06%	2,26%	1,41%	0,10%	3,07%	1,17%	0,22%	2,22%
REDDITIVITA' OPERATIVA (totale bilanci elaborati su modelli BFA)												
ROI operativo = Margine oper. netto (MON) / COIN	6,70%	8,07%	5,97%	7,11%	8,62%	10,33%	4,91%	9,33%	9,99%	6,14%	9,63%	11,86%
ROS = Margine oper. netto (MON) / Ricavi delle vendite	9,00%	5,49%	8,74%	9,88%	6,01%	6,39%	7,96%	6,50%	9,41%	8,20%	7,14%	9,35%
Capital Turnover = Ricavi delle vendite / COIN	0,74	1,57	0,72	0,72	1,53	1,91	0,62	1,50	1,83	0,75	1,57	2,17
Turnover rimanenze = Ricavi delle vendite / Rimanenze	1,86	2,72	20,59	1,28	2,90	17,19	1,14	1,92	19,41	1,50	2,57	18,63
Turnover imm.ni materiali = Ricavi delle vendite / Imm.ni materiali	8,04	12,99	29,44	7,37	14,64	33,24	6,76	13,95	30,85	6,73	15,24	32,61
Giorni rimanenze = 360 / Turnover rimanenze	193,13	37,61	303,05	280,91	51,88	237,61	317,05	45,42	443,86	239,81	55,42	269,29
Tasso di reinvestimento = Var. imm.ni mater. (t,t-1) / Valore aggiunto	0,09	0,02	0,15	0,09	0,02	0,08	0,15	0,03	0,17	0,07	0,02	0,08
Tasso di accumulazione = Var. imm.ni mater. (t,t-1) / Imm.ni mat. lorde (t-1)	0,06	0,05	0,26	0,07	0,05	0,15	0,08	0,08	0,22	0,07	0,05	0,37
Grado di ammortamento = Fondo amm.to immob. mat. / Imm.ni mater. Lorde	41,46%	48,88%	53,77%	44,40%	51,08%	52,52%	41,54%	42,04%	48,03%	42,28%	52,45%	52,48%
Costo del lavoro pro capite = Personale / N. Dipendenti	35,107	30,133	34,910	34,427	31,396	36,617	35,833	31,735	33,341	38,862	34,508	37,503
Intensità del lavoro sul capitale = Personale / Invest. strutt. op	0,85	1,50	4,09	0,78	1,49	4,25	0,68	1,31	3,91	0,72	1,62	4,42
Fatturato pro-capite = Ricavi delle vendite / N. Dipendenti	307,849	199,228	289,414	289,133	238,977	294,149	271,806	191,928	232,465	329,090	214,837	283,518
Produttività del lavoro = Valore aggiunto / N. Dipendenti	60,851	52,786	57,053	88,115	56,156	66,580	63,026	49,131	57,936	68,893	54,074	64,028
Intensità del capitale = Imm.ni mater. lorde / N. Dipendenti	8,266	7,488	15,647	32,565	16,661	30,479	24,762	16,405	24,725	44,957	18,607	26,513
Produttività del capitale = Valore aggiunto / Imm.ni mater. lorde	0,95	2,02	3,32	1,05	2,04	3,30	1,10	2,16	3,68	1,03	2,29	3,39
Redditività lorde = Margine oper. lorde (MOL) / Attivo operativo	7,80%	9,48%	7,45%	7,86%	10,31%	11,50%	5,70%	10,86%	11,43%	7,17%	11,01%	13,35%
Cf ROS = Margine oper. lorde (MOL) / Ricavi delle vendite	10,73%	7,45%	10,97%	11,30%	7,46%	8,41%	9,50%	8,18%	11,34%	9,90%	8,41%	11,48%
ANALISI DEL VALORE AGGIUNTO												
CLUP = Personale / Valore aggiunto	52,61%	61,21%	55,46%	50,97%	61,39%	54,85%	53,94%	59,33%	66,48%	54,13%	58,01%	51,42%
MOL per unità di prodotto = Margine oper. lorde (MOL) / Valore aggiunto	47,39%	32,23%	44,54%	49,03%	34,96%	45,60%	46,06%	39,55%	34,41%	45,87%	40,26%	48,90%
Indice di copertura ammortamenti = Ammortamenti materiali / Valore aggiunto	4,15%	3,04%	4,93%	4,18%	2,94%	4,57%	4,64%	3,21%	6,07%	5,96%	3,68%	6,59%
SOLIDITA' (totale bilanci elaborati su modelli BFA)												
Autonomia finanziaria = Patrimonio Netto / Totale attivo	22,88%	8,03%	14,21%	16,94%	8,88%	14,18%	34,18%	10,25%	14,98%	33,15%	12,71%	20,32%
Indice di copertura = Patrimonio Netto / Imm.ni materiali	3,14	0,66	3,26	2,00	0,75	5,83	4,60	0,78	4,30	3,76	0,98	5,20
Patrimonio Netto/Attivo immobilizzato = Patrimonio Netto / Attivo immobilizzato	98,74%	68,58%	274,36%	125,85%	71,77%	240,98%	282,75%	74,30%	344,00%	227,86%	79,10%	347,85%
Finanziamento fatturato = Debiti / Ricavi delle vendite	1,28	0,60	1,57	1,28	0,61	1,21	1,26	0,66	1,66	1,08	0,58	1,13
Coverage oneri finanziari = Margine oper. lorde (MOL) / Oneri finanziari	3,10	1,93	5,67	4,20	2,13	3,63	2,91	2,23	5,66	1,59	2,37	6,40
LIQUIDITA' (totale bilanci elaborati su modelli BFA)												
Generazione di cassa = Cash flow / Ricavi delle vendite	2,18%	1,71%	2,07%	1,97%	2,04%	1,87%	3,00%	2,35%	4,10%	3,45%	2,78%	4,51%
Current Ratio = Attività a breve / Passività a breve	1,17	1,13	1,41	1,36	1,13	1,86	1,04	1,19	1,71	1,39	1,16	2,71
Quick ratio = (Attività a breve - Rimanenze) / Passività a breve	0,69	0,90	0,87	0,55	0,85	0,96	0,37	0,83	0,90	0,60	0,84	0,98
CCNF = Attività a breve - Passività a breve	475,416	72,444	475,416	914,000	97,118	914,000	146,846	109,089	146,846	874,995	133,473	874,995
Pay back passività differite = Passività differite / Cash flow	7,86	0,00	12,28	20,51	0,00	55,62	13,13	0,00	12,20	8,06	0,08	18,96

Fonte: Unioncamere Toscana - C.C.I.A.A. di Prato - Osservatorio sui bilanci delle società di capitale

SETTORE SERVIZI: Conto Economico Riclassificato
Valori in percentuale sul fatturato (Anni 2004 - 2007)
Provincia di Prato

Anno	2004	2005	2006	2007
N. bilanci totale	804	831	889	927
Conto Economico riclassificato				
(+) Valore della produzione operativa	99,84	100,24	100,81	100,50
Ricavi delle vendite	100,00	100,00	100,00	100,00
Variazione Rimanenze (Prodotti finiti e lavori in corso)	-0,19	0,17	0,68	0,43
Incrementi immobilizzazioni	0,02	0,07	0,13	0,07
(-) Costi esterni	85,45	86,45	86,37	86,11
Consumi (Acquisti + Variazione delle rimanenze)	56,18	57,19	57,11	57,65
Servizi	25,38	25,39	25,37	24,37
Godimento beni di terzi	3,90	3,87	3,89	4,09
(=) Valore aggiunto	14,38	13,79	14,44	14,39
(-) Personale	10,69	10,59	10,10	10,07
(=) Margine operativo lordo (MOL)	3,69	3,19	4,34	4,32
(-) Ammortamenti, accantonamenti e svalutazioni	2,68	2,40	2,25	2,10
Ammortamenti immateriali	0,55	0,48	0,48	0,48
Ammortamenti materiali	1,26	1,27	1,10	1,19
Svalutazioni	0,00	0,06	0,00	0,00
Ammortamenti e svalutazioni	0,36	0,26	0,34	0,16
Accantonamenti per rischi e altri	0,51	0,33	0,32	0,28
(=) Margine operativo netto (MON)	1,02	0,79	2,09	2,21
(+) Proventi e oneri non caratteristici	1,37	2,08	1,88	1,42
(=) Risultato Ante Gestione Finanziaria (RAGF)	2,39	2,87	3,97	3,64
(+) Proventi e perdite finanziari	0,53	0,43	0,59	0,65
(=) Risultato ante oneri finanziari (RAOF)	2,92	3,30	4,56	4,29
(-) Oneri finanziari	1,78	1,87	2,14	2,37
(=) Risultato ordinario	1,14	1,43	2,43	1,93
(+) Rettifiche attività finanziarie	-1,49	-0,04	0,04	0,04
(+) Proventi e oneri straordinari	0,94	0,75	0,96	1,32
(=) Risultato Ante imposte	0,59	2,14	3,43	3,29
(-) Imposte	1,50	1,48	2,00	1,89
(=) Utile (perdita) esercizio	-0,91	0,66	1,43	1,40
Utile (perdita) esercizio da bilancio	-0,91	0,66	1,43	1,40

 FONTE: *Unioncamere Toscana - C.C.I.A.A. di Prato - Osservatorio sui bilanci delle società di capitale*

TAVOLA 2.3b

SETTORE SERVIZI: Stato Patrimoniale per Pertinenza Gestionale
 Valori in percentuale su totale Attivo/Passivo (Anni 2004 - 2007)

Provincia di Prato

Anno	2004	2005	2006	2007
N. bilanci totale	804	831	889	927
Stato Patrimoniale per Pertinenza Gestionale				
(a) ATTIVO IMMOBILIZZATO	32,88	35,26	35,95	34,86
Immobilizzazioni materiali	21,74	23,12	21,67	22,11
Immobilizzazioni immateriali	2,21	1,87	2,01	1,94
Immobilizzazioni finanziarie	8,93	10,27	12,26	10,80
(b) ATTIVITA' CORRENTI	67,12	64,74	64,05	65,14
Rimanenze	21,17	21,91	22,61	22,29
Crediti	38,73	36,38	34,36	35,01
Attività finanziarie	7,21	6,45	7,08	7,84
(c) TOTALE ATTIVO (a+b)	100,00	100,00	100,00	100,00
(d) PATRIMONIO NETTO e ARROTONDAMENTI	23,81	25,39	28,81	27,18
Patrimonio netto	23,81	25,39	28,81	27,18
Arrotondamenti	0,00	0,00	0,00	0,00
(e) DEBITI DIFFERITI	15,63	18,24	17,13	16,58
(f) DEBITI CORRENTI	54,45	50,58	48,70	51,21
(g) PASSIVITA' STRUTTURALI	6,12	5,79	5,35	5,03
Altri debiti commerciali	1,56	2,13	1,95	1,80
Fondo TFR	2,43	2,29	2,09	1,98
Fondi rischi e oneri	2,12	1,37	1,31	1,24
(h) TOTALE PASSIVO + NETTO (e+f+g+h)	100,00	100,00	100,00	100,00
Fondo ammortamento Imm. Materiali	4,06	4,06	4,50	4,10
Immob. materiali lorde	25,80	27,18	26,17	26,21
Attività a breve	64,74	63,10	61,62	63,21
Passività a breve	57,02	53,88	53,34	54,47

FONTE: Unioncamere Toscana - C.C.I.A.A. di Prato - Osservatorio sui bilanci delle società di capitale

TAVOLA 2.3c

SETTORE SERVIZI: Stato Patrimoniale per Capitale Investito/Capitale Raccolto
Valori in percentuale su Capitale Investito/Capitale Raccolto (Anni 2004 - 2007)

Provincia di Prato

Anno	2004	2005	2006	2007
N. bilanci totale	804	831	889	927
Stato Patrimoniale per Capitale Investito/Capitale Raccolto				
(a) INVESTIMENTI CIRCOLANTI	63,81	61,87	60,19	60,34
Crediti	41,26	38,61	36,30	36,87
Rimanenze	22,55	23,26	23,88	23,47
(b) PASSIVITA' CIRCOLANTI	1,66	2,26	2,06	1,90
Altri debiti	1,66	2,26	2,06	1,90
(c) CCNc (a-b)	62,14	59,62	58,13	58,44
(d) INVESTIMENTI STRUTTURALI	25,51	26,53	25,02	25,33
Immobilizzazioni materiali	23,15	24,54	22,90	23,28
Immobilizzazioni immateriali	2,36	1,99	2,13	2,05
(e) PASSIVITA' STRUTTURALI	4,85	3,89	3,59	3,40
TFR	2,59	2,43	2,20	2,09
Fondi rischi e oneri	2,26	1,46	1,39	1,31
(f) INVESTIMENTI STRUTTURALI NETTI (d-e)	20,66	22,64	21,43	21,93
(g) COIN (c+f)	82,80	82,26	79,56	80,37
(h) INVESTIMENTI FINANZIARI	17,20	17,74	20,44	19,63
Immobilizzazioni finanziarie	9,51	10,90	12,96	11,38
Attività finanziarie	7,69	6,84	7,49	8,25
(i) CAPITALE INVESTITO (CIN) (g+h)	100,00	100,00	100,00	100,00
(j) DEBITI	74,64	73,05	69,56	71,38
debiti differiti	16,65	19,36	18,10	17,46
debiti correnti	57,99	53,69	51,46	53,92
(k) PATRIMONIO NETTO e ARROTONDAMENTI	25,36	26,95	30,44	28,62
Patrimonio netto	25,36	26,95	30,44	28,62
Arrotondamenti	0,00	0,00	0,00	0,00
(l) CAPITALE RACCOLTO (j+k)	100,00	100,00	100,00	100,00

FONTE: *Unioncamere Toscana - C.C.I.A.A. di Prato - Osservatorio sui bilanci delle società di capitale*

TAVOLA 2.3d
SETTORE SERVIZI: Indici Aggregati di Bilancio (Anni 2004 - 2007)

Provincia di Prato

Anno	2004			2005			2006			2007		
	Rapporti tra somme	Mediana	Media aritmetica	Rapporti tra somme	Mediana	Media aritmetica	Rapporti tra somme	Mediana	Media aritmetica	Rapporti tra somme	Mediana	Media aritmetica
N. bilanci totale	804	804	804	831	831	831	889	889	889	927	927	927
SVILUPPO (totale bilanci elaborati su modelli BFA)												
TV Ricavi (da t-1) = Var. Ricavi (t,t-1) / Ricavi (t-1)	7,56%	3,06%	25,47%	7,30%	3,30%	41,64%	11,50%	7,66%	40,49%	14,45%	5,62%	45,28%
TV VA (da t-1) = Var. VA (t,t-1) / VA (t-1)	7,81%	2,57%	18,93%	6,22%	1,91%	13,36%	14,42%	5,42%	45,12%	17,11%	4,56%	56,50%
TV Invest. Circol. (da t-1) = Var. Invest. Circol. (t,t-1) / Invest. Circol. (t-1)	4,62%	5,55%	29,12%	7,38%	4,03%	21,13%	6,33%	9,87%	32,54%	10,84%	6,62%	25,68%
TV Invest. Strutt. (da t-1) = Var. Invest. Strutt. (t,t-1) / Invest. Strutt. (t-1)	1,17%	-5,24%	18,96%	7,91%	-7,22%	19,04%	4,73%	-5,92%	32,73%	5,32%	-6,78%	48,05%
TV Dipendenti (da t-1) = Var. Dipendenti (t,t-1) / Dipendenti (t-1)	-4,29%	-12,80%	3,83%	-2,89%	0,00%	-1,46%	2,63%	0,00%	3,16%	9,25%	0,00%	15,39%
REDDITIVITA' NETTA (totale bilanci elaborati su modelli BFA)												
ROE = Risultato ordinario - Imposte) / Patrimonio Netto	-1,51%	3,49%	-10,97%	-0,19%	3,05%	-9,44%	1,31%	3,67%	-2,21%	0,12%	3,78%	-5,07%
ROI = RAOF / CIN	3,08%	4,80%	5,26%	3,26%	4,71%	4,58%	4,25%	5,05%	6,71%	4,11%	5,34%	5,51%
ROD medio = Oneri finanziari / Passivo - Patrimonio Netto	2,31%	1,91%	2,51%	2,34%	1,94%	2,53%	2,64%	1,88%	2,45%	2,96%	2,14%	2,90%
Quoziente di indebitamento (gearing) = (Passivo - Patr. netto) / Patrimonio Netto												
Incidenza area straordinaria = Ris. ante imposte / Risultato ordinario	3,20	5,03	14,18	2,94	4,88	13,24	2,47	4,49	11,91	2,68	4,32	10,73
Incidenza area tributaria = Utile dell'esercizio / Risultato ante imposte	0,52	0,99	1,07	1,50	1,00	1,07	1,41	1,00	1,05	1,71	1,00	1,13
ROA finanziario = Proventi (perdite) finanziari / Investimenti finanziari	-1,54/1098	0,2272637	0,2677467	0,3097084	0,209434	0,3011487	0,4161633	0,2350506	0,2634255	0,4264123	0,2579262	0,3243049
	3,25%	0,19%	4,31%	2,37%	0,24%	4,01%	2,70%	0,35%	4,29%	3,19%	0,61%	5,55%
REDDITIVITA' OPERATIVA (totale bilanci elaborati su modelli BFA)												
ROI operativo = Margine oper. netto (MON) / COIN	1,29%	5,81%	9,70%	0,95%	5,75%	6,29%	2,45%	6,26%	12,34%	2,64%	6,13%	14,35%
ROS = Margine oper. netto (MON) / Ricavi delle vendite	1,02%	3,60%	3,04%	0,79%	3,55%	2,96%	2,09%	4,19%	5,04%	2,21%	4,26%	4,45%
Capital Turnover = Ricavi delle vendite / COIN	1,27	1,78	2,70	1,20	1,76	2,85	1,17	1,71	2,63	1,19	1,73	2,89
Turnover rimanenze = Ricavi delle vendite / Rimanenze	4,67	3,64	48,37	4,25	3,44	54,15	3,90	3,29	51,31	4,08	3,39	50,08
Turnover imm.ni materiali = Ricavi delle vendite / Imm.ni materiali	4,55	11,57	34,28	4,03	13,08	39,03	4,06	12,65	41,28	4,11	12,10	46,79
Giorni rimanenze = 360 / Turnover rimanenze	77,12	25,61	95,00	84,70	24,77	108,16	92,40	26,65	118,16	88,26	26,86	111,17
Tasso di reinvestimento = Var. imm.ni mater. (t,t-1) / Valore aggiunto	0,10	0,03	0,06	0,24	0,02	0,24	0,14	0,02	0,33	0,16	0,03	0,24
Tasso di accumulazione = Var. imm.ni mater. (t,t-1) / Imm.ni mat. lorde (t-1)	0,03	0,06	0,32	0,07	0,02	0,28	0,06	0,03	0,29	0,07	0,04	0,33
Grado di ammortamento = Fondo amm.to immob. mat. / Imm.ni mater. Lorde	29,16%	47,40%	48,65%	29,68%	48,83%	49,34%	29,28%	46,68%	50,02%	28,37%	45,80%	48,74%
Costo del lavoro pro capite = Personale / N. Dipendenti	34,769	31,098	33,069	33,272	32,910	37,143	31,821	28,229	37,563	33,246	29,027	36,584,70
Intensità del lavoro sul capitale = Personale / Invest. strutt. op	0,44	0,78	2,75	0,39	0,84	2,75	0,38	0,85	2,81	0,38	0,78	2,86
Fatturato pro-capite = Ricavi delle vendite / N. Dipendenti	325,138	241,599	505,416	308,713	246,053	733,466	280,697	150,611	498,737	313,819	175,239	481,639
Produttività del lavoro = Valore aggiunto / N. Dipendenti	41,599	40,606	45,921	36,879	38,860	48,870	37,662	33,415	49,626	43,206	38,008	49,710
Intensità del capitale = Imm.ni mater. lorde / N. Dipendenti	67,734	27,353	65,183	49,774	23,101	52,462	67,707	14,849	56,826	106,271	19,614	122,054
Produttività del capitale = Valore aggiunto / Imm.ni mater. lorde	0,39	1,07	2,34	0,40	0,99	2,01	0,39	1,15	2,74	0,39	1,08	2,59
Redditività lorde = Margine oper. lorde (MOL) / Attivo operativo	4,35%	8,16%	10,84%	3,57%	8,27%	9,42%	4,74%	8,55%	12,80%	4,83%	8,40%	11,34%
Cf ROS = Margine oper. lorde (MOL) / Ricavi delle vendite	3,69%	5,72%	6,93%	3,19%	5,58%	6,69%	4,34%	6,19%	8,56%	4,32%	6,06%	7,67%
ANALISI DEL VALORE AGGIUNTO												
CLUP = Personale / Valore aggiunto	74,31%	53,32%	62,92%	76,83%	53,45%	66,71%	69,97%	51,49%	68,26%	69,99%	52,71%	70,90%
MOL per unità di prodotto = Margine oper. lorde (MOL) / Valore aggiunto	25,69%	39,01%	37,09%	23,17%	37,56%	29,11%	30,03%	41,52%	20,41%	30,01%	38,90%	27,40%
Indice di copertura ammortamenti = Ammortamenti materiali / Valore aggiunto	8,74%	3,87%	8,76%	9,22%	3,80%	9,44%	7,63%	3,31%	14,18%	8,25%	4,25%	10,63%
SOLIDITA' (totale bilanci elaborati su modelli BFA)												
Autonomia finanziaria = Patrimonio Netto / Totale attivo	23,81%	13,26%	18,98%	25,39%	14,58%	21,46%	28,81%	15,80%	22,80%	27,18%	16,19%	22,26%
Indice di copertura = Patrimonio Netto / Imm.ni materiali	1,10	0,88	6,14	1,10	1,01	6,75	1,33	1,11	7,70	1,23	1,12	6,95
Patrimonio Netto/Attivo immobilizzato = Patrimonio Netto / Attivo immobilizzato	72,40%	73,74%	29,789%	72,00%	86,97%	358,899%	80,15%	83,33%	449,233%	77,97%	86,54%	395,63%
Finanziamento fatturato = Debiti / Ricavi delle vendite	0,71	0,50	1,06	0,74	0,49	1,05	0,75	0,50	1,07	0,75	0,49	0,97
Coverage oneri finanziari = Margine oper. lorde (MOL) / Oneri finanziari	2,07	1,52	4,99	1,71	1,14	4,27	2,03	1,44	5,31	1,82	1,48	4,89
LIQUIDITA' (totale bilanci elaborati su modelli BFA)												
Generazione di cassa = Cash flow / Ricavi delle vendite	1,40%	1,79%	1,18%	2,75%	1,80%	3,76%	3,33%	1,94%	4,46%	3,35%	2,28%	4,39%
Current Ratio = Attività a breve / Passività a breve	1,14	1,14	1,54	1,17	1,13	1,54	1,16	1,13	1,58	1,16	1,14	1,77
Quick ratio = (Attività a breve - Rimanenze) / Passività a breve	0,76	0,86	1,14	0,76	0,87	1,15	0,73	0,86	1,13	0,75	0,84	1,24
CCNF = Attività a breve - Passività a breve	283,414	86,050	283,414	367,041	90,682	367,041	358,952	92,325	358,952	390,461	105,786	390,461
Pay back passività differite = Passività differite / Cash flow	11,27	0,00	5,41	7,12	0,00	6,81	5,85	0,00	7,80	5,45	0,00	5,50

Fonte: Unioncamere Toscana - C.C.I.A.A. di Prato - Osservatorio sui bilanci delle società di capitale

Ambiente e qualità della vita

TAVOLA 3.1

Consumo di gas metano per uso domestico e per riscaldamento per i comuni capoluogo di provincia
Anni 2000-2007 (a) (m3 per abitante)

COMUNI	2000	2001	2002	2003	2004	2005	2006	2007
Massa-Carrara	411,8	377,0	370,7	431,0	407,2	415,1	372,5	337,8
Lucca	474,3	490,9	486,0	526,2	546,7	541,1	513,1	501,8
Pistoia	427,5	448,7	431,9	494,7	514,0	523,9	485,8	571,1
Firenze	483,4	469,3	469,7	563,1	523,4	552,2	512,1	616,4
Prato	371,6	388,6	420,0	465,3	483,4	451,0	418,3	379,3
Livorno	322,4	304,6	339,6	332,0	345,0	351,6	326,1	295,7
Pisa	505,7	459,4	536,8	579,4	602,0	613,6	569,0	674,2
Arezzo	468,7	429,4	464,0	481,7	492,0	525,0	424,0	385,1
Siena	502,0	540,2	560,2	517,5	545,3	559,9	557,8	458,5
Grosseto	249,3	269,1	269,5	235,3	287,4	270,2	262,4	228,4
Italia	372,2	380,6	378,8	403,0	406,7	415,2	393,7	366,5

(a) Alcuni valori dell'indicatore sono stati stimati.

Fonte: Istat, Osservatorio ambientale sulle città

TAVOLA 3.2

Consumi di energia elettrica per settore di attività economica (milioni di Kwh). Anno 2007

Regioni e province	Agricoltura	Industria	Terziario*	Domestico	Totale
Massa-Carrara	2,0	484,0	242,1	219,8	947,9
Lucca	16,8	2.204,4	566,7	475,9	3.263,8
Pistoia	22,8	522,3	375,7	338,8	1.259,6
Firenze	42,9	1.565,9	1.765,8	1.140,3	4.514,9
Prato	2,6	705,9	359,4	274,6	1.342,5
Livorno	15,9	2.279,4	572,5	403,7	3.271,5
Pisa	16,8	913,5	697,4	466,5	2.094,2
Arezzo	35,3	634,9	453,4	369,9	1.493,5
Siena	58,5	483,9	457,8	312,2	1.312,4
Grosseto	56,0	265,7	337,7	292,8	952,2
TOSCANA	269,6	10.059,9	6.232,1	4.294,5	20.856,1
NORD-OVEST	1.179,7	55.393,2	27.355,9	18.031,6	101.960,4
NORD-EST	1.864,4	40.568,3	20.171,2	13.015,2	75.619,1
CENTRO	828,2	23.193,7	20.327,7	13.791,7	58.141,3
SUD E ISOLE	1.786,8	36.647,8	22.224,2	22.382,1	83.040,9
ITALIA	5.659,1	155.803,0	90.079,0	67.220,6	318.761,7

* I totali regionali possono non coincidere con la somma dei dati provinciali a causa dei consumi FS per trazione non ripartibili per provincia.

TAVOLA 3.3

Consumi di energia elettrica per settore di attività economica (valori percentuali). Anno 2007

Regioni e province	Agricoltura	Industria	Terziario	Domestico	Totale
Massa-Carrara	0,2	51,1	25,5	23,2	100,0
Lucca	0,5	67,5	17,4	14,6	100,0
Pistoia	1,8	41,5	29,8	26,9	100,0
Firenze	1,0	34,7	39,1	25,3	100,0
Prato	0,2	52,6	26,8	20,5	100,0
Livorno	0,5	69,7	17,5	12,3	100,0
Pisa	0,8	43,6	33,3	22,3	100,0
Arezzo	2,4	42,5	30,4	24,8	100,0
Siena	4,5	36,9	34,9	23,8	100,0
Grosseto	5,9	27,9	35,5	30,7	100,0
TOSCANA	1,3	48,2	29,9	20,6	100,0
NORD-OVEST	1,2	54,3	26,8	17,7	100,0
NORD-EST	2,5	53,6	26,7	17,2	100,0
CENTRO	1,4	39,9	35,0	23,7	100,0
SUD E ISOLE	2,2	44,1	26,8	27,0	100,0
ITALIA	1,8	48,9	28,3	21,1	100,0

Fonte: Elaborazioni Istituto G. Tagliacarne su dati TERNA

TAVOLA 3.4

Produzione totale e procapite di rifiuti urbani. Anni 2006 e 2007

Dati assoluti in tonnellate. Dati procapite in kg

Province e regioni	2006		2007	
	Totale	Procapite	Totale	Procapite
Massa-Carrara	141.495	704,6	141.562	699,3
Lucca	298.166	779,0	296.593	766,3
Pistoia	195.868	696,2	190.988	664,5
Firenze	658.754	678,7	652.857	668,2
Livorno	246.244	730,7	252.392	743,8
Pisa	269.974	675,1	269.642	664,3
Arezzo	205.349	608,9	204.349	596,9
Siena	177.573	675,2	180.039	676,1
Grosseto	169.707	768,8	167.806	751,0
Prato	199.424	813,9	196.334	798,9
TOSCANA	2.562.554	704,3	2.552.562	694,2
NORD-OVEST	8.274.414	529,4	8.259.210	523,4
NORD-EST	6.327.440	564,7	6.357.466	615,4
CENTRO	7.364.158	638,1	7.352.260	629,7
SUD E ISOLE	10.565.812	512,1	10.578.608	507,9
ITALIA	32.531.824	550,0	32.547.544	555,3

TAVOLA 3.5

Produzione totale e procapite di rifiuti urbani per tipologia. Anno 2007

Dati assoluti in tonnellate. Dati procapite in kg.

Province e regioni	Differenziata	Indifferen.	Materiale Ingombrante	Totale	quota % di raccolta diff. su prod. totale	Raccolta differenz. pro-capite	Raccolta indifferenz. pro-capite	Raccolta di materiale ingombrante pro-capite
Massa-Carrara	30.995	108.133	2.434	141.562	21,9	153,1	534,2	12,0
Lucca	101.961	190.759	3.872	296.593	34,4	263,4	492,8	10,0
Pistoia	58.843	130.401	1.743	190.988	30,8	204,7	453,7	6,1
Firenze	219.486	431.332	2.039	652.857	33,6	224,6	441,4	2,1
Livorno	79.506	167.340	5.546	252.392	31,5	234,3	493,1	16,3
Pisa	79.988	185.826	3.827	269.642	29,7	197,1	457,8	9,4
Arezzo	48.913	152.461	2.975	204.349	23,9	142,9	445,3	8,7
Siena	67.841	106.856	5.342	180.039	37,7	254,8	401,3	20,1
Grosseto	44.968	117.675	5.162	167.806	26,8	201,3	526,7	23,1
Prato	67.180	127.784	1.370	196.334	34,2	273,4	520,0	5,6
TOSCANA	799.681	1.718.567	34.310	2.552.562	31,3	217,5	467,4	9,3
NORD-OVEST	3.425.542	4.558.148	275.523	8.259.210	41,5	217,1	288,9	17,5
NORD-EST	2.778.895	3.450.341	128.228	6.357.466	43,7	269,0	334,0	12,4
CENTRO	1.529.935	5.703.364	118.954	7.352.260	20,8	131,0	488,5	10,2
SUD E ISOLE	1.223.833	9.268.160	86.620	10.578.608	11,6	58,8	445,0	4,2
ITALIA	8.958.205	22.980.013	609.325	32.547.544	27,5	152,8	392,1	10,4

Fonte: Ispra

La contabilità economica territoriale

TAVOLA 4.1

Valore aggiunto a prezzi correnti per settore di attività economica - Anno 2007

Dati in milioni di euro

Province e regioni	Agricoltura	Industria			Servizi	Totale
		Industria in senso stretto	Costruzioni	Totale Industria		
Massa-Carrara	38,1	704,6	289,8	994,4	3.014,8	4.047,3
Lucca	75,1	2.130,9	514,7	2.645,6	6.259,7	8.980,3
Pistoia	519,6	1.330,9	343,3	1.674,1	4.331,9	6.525,6
Firenze	196,9	5.780,8	1.482,2	7.263,0	20.761,9	28.221,8
Livorno	96,2	1.497,5	411,3	1.908,7	6.096,4	8.101,4
Pisa	185,4	2.591,1	543,5	3.134,7	7.006,4	10.326,5
Arezzo	177,9	2.250,1	534,9	2.785,0	5.353,3	8.316,2
Siena	254,8	1.358,4	422,7	1.781,0	4.802,8	6.838,7
Grosseto	272,5	574,6	350,0	924,6	3.755,8	4.952,9
Prato	21,9	1.742,6	367,1	2.109,7	3.987,7	6.119,3
TOSCANA	1.838,4	19.961,4	5.259,6	25.220,9	65.370,8	92.430,1
NORD-OVEST	5.649,0	116.537,3	24.871,6	141.408,9	299.265,1	446.323,0
NORD-EST	6.916,2	84.234,8	19.866,3	104.101,0	203.045,6	314.062,9
CENTRO	4.665,2	50.176,2	16.488,1	66.664,3	227.265,8	298.595,4
SUD E ISOLE	11.110,6	44.155,4	22.875,0	67.030,4	242.818,4	320.959,5
DATI NON RIPARTIBILI	0,0	928,3	0,0	928,3	580,1	1.508,4
ITALIA	28.341,1	296.032,0	84.101,0	380.133,0	972.975,0	1.381.449,1

TAVOLA 4.2

Valore aggiunto a prezzi correnti per settore di attività economica - Anno 2007

Composizione percentuale

Province e regioni	Agricoltura	Industria			Servizi	Totale
		Industria in senso stretto	Costruzioni	Totale Industria		
Massa-Carrara	0,9	17,4	7,2	24,6	74,5	100,0
Lucca	0,8	23,7	5,7	29,5	69,7	100,0
Pistoia	8,0	20,4	5,3	25,7	66,4	100,0
Firenze	0,7	20,5	5,3	25,7	73,6	100,0
Livorno	1,2	18,5	5,1	23,6	75,3	100,0
Pisa	1,8	25,1	5,3	30,4	67,8	100,0
Arezzo	2,1	27,1	6,4	33,5	64,4	100,0
Siena	3,7	19,9	6,2	26,0	70,2	100,0
Grosseto	5,5	11,6	7,1	18,7	75,8	100,0
Prato	0,4	28,5	6,0	34,5	65,2	100,0
TOSCANA	2,0	21,6	5,7	27,3	70,7	100,0
NORD-OVEST	1,3	26,1	5,6	31,7	67,1	100,0
NORD-EST	2,2	26,8	6,3	33,1	64,7	100,0
CENTRO	1,6	16,8	5,5	22,3	76,1	100,0
SUD E ISOLE	3,5	13,8	7,1	20,9	75,7	100,0
DATI NON RIPARTIBILI	0,0	61,5	0,0	61,5	38,5	100,0
ITALIA	2,1	21,4	6,1	27,5	70,4	100,0

Fonte: Elaborazioni Unioncamere-Tagliacarne

TAVOLA 4.3

Prodotto interno lordo pro capite a prezzi correnti nel 2008 nelle province e regioni italiane, posizione in graduatoria e differenza di posizione con il 2001

Province e regioni	Anno 2008		Differenza di posizione con il 2001
	Posizione in graduatoria	Procapite (euro)	
Massa-Carrara	67	21.823,9	3
Lucca	52	25.828,6	-5
Pistoia	55	25.401,3	-6
Firenze	10	32.595,3	-3
Livorno	41	27.770,5	11
Pisa	27	29.311,5	4
Arezzo	46	27.079,0	-6
Siena	32	28.879,2	0
Grosseto	49	26.218,5	18
Prato	38	28.064,9	-22
TOSCANA	9	28.446,7	0
NORD-OVEST	1	31.914,7	0
NORD-EST	2	31.060,7	0
CENTRO	3	28.950,1	0
SUD E ISOLE	4	17.796,9	0
ITALIA	-	26.278,6	-

Fonte: *Elaborazione su dati Istituto Guglielmo Tagliacarne*

TAVOLA 4.4

Variazioni annue del Prodotto Interno Lordo a prezzi correnti per provincia. Anni 2001-2008

Province e regioni	2002/2001	2003/2002	2004/2003	2005/2004	2006/2005	2007/2006	2008/2007	VARIAZIONE MEDIA ANNUA 2008/2001
Massa-Carrara	6,9	4,9	1,4	6,5	3,6	3,3	-2,2	3,5
Lucca	5,2	3,6	4,8	2,4	1,9	2,2	-0,1	2,9
Pistoia	2,8	3,2	7,6	1,1	1,7	5,6	0,6	3,2
Firenze	2,5	3,4	2,5	1,6	5,1	2,9	1,3	2,8
Livorno	7,0	4,7	6,2	2,4	3,9	1,8	4,1	4,3
Pisa	3,0	1,8	3,7	4,1	3,8	4,5	3,5	3,5
Arezzo	4,0	3,8	3,0	2,0	5,7	4,7	0,3	3,4
Siena	3,4	5,2	1,8	4,0	2,8	5,3	1,1	3,4
Grosseto	12,3	7,6	6,6	2,9	7,0	1,5	6,1	6,3
Prato	-0,8	1,6	3,2	0,5	3,2	3,6	0,7	1,7
TOSCANA	3,8	3,6	3,8	2,4	4,1	3,4	1,5	3,2
NORD-OVEST	3,7	3,3	3,8	2,7	3,7	4,6	2,1	3,4
NORD-EST	2,7	3,3	4,3	2,8	4,2	4,5	1,6	3,3
CENTRO	4,9	3,0	5,5	2,6	3,9	4,0	2,1	3,7
SUD E ISOLE	3,7	2,8	3,5	2,8	4,0	2,8	1,2	3,0
ITALIA	3,7	3,1	4,2	2,7	3,9	4,0	1,8	3,3

Fonte: Istituto Guglielmo Tagliacarne

TAVOLA 4.5

Graduatoria provinciale secondo il Pil pro capite a prezzi correnti 2007 e 2008 e differenza di posizioni con il 2001

N. ordine	Province	Pro capite 2007 (euro)	Numeri indici 2007 (ITA=100)	Differenza di posto rispetto al 2001	N. ordine	Province	Pro capite 2008 (euro)	Numeri indici 2008 (ITA=100)	Differenza di posto rispetto al 2001
1	Milano	39.227,2	150,8	0	1	Milano	39.911,2	151,9	0
2	Bologna	35.673,8	137,2	0	2	Bologna	36.360,7	138,4	0
3	Bolzano	33.854,2	130,2	3	3	Roma	33.937,9	129,1	5
4	Modena	33.631,1	129,3	0	4	Bolzano	33.921,9	129,1	2
5	Roma	33.352,8	128,3	3	5	Modena	33.725,1	128,3	-1
6	Aosta	33.115,5	127,3	3	6	Reggio nell'Emilia	33.518,2	127,5	-1
7	Firenze	32.436,2	124,7	0	7	Aosta	33.474,3	127,4	2
8	Reggio nell'Emilia	32.299,8	124,2	-3	8	Mantova	33.193,3	126,3	2
9	Parma	32.254,2	124,0	-6	9	Brescia	32.723,3	124,5	3
10	Mantova	32.212,9	123,9	0	10	Firenze	32.595,3	124,0	-3
11	Brescia	32.040,2	123,2	1	11	Bergamo	32.217,6	122,6	6
12	Bergamo	31.985,9	123,0	5	12	Parma	31.864,8	121,3	-9
13	Verona	31.316,0	120,4	1	13	Padova	31.537,3	120,0	7
14	Padova	31.214,4	120,0	6	14	Trieste	31.497,7	119,9	7
15	Trieste	31.001,0	119,2	6	15	Verona	31.289,6	119,1	-1
16	Cuneo	30.578,3	117,6	17	16	Trento	30.562,3	116,3	-1
17	Trento	30.518,5	117,4	-2	17	Cuneo	30.414,4	115,7	16
18	Vicenza	30.421,5	117,0	-7	18	Rimini	30.343,8	115,5	20
19	Forli-Cesena	30.331,2	116,6	8	19	Treviso	30.274,0	115,2	-1
20	Pordenone	30.055,5	115,6	-7	20	Lecco	30.250,3	115,1	9
21	Venezia	29.967,4	115,2	5	21	Piacenza	30.059,2	114,4	4
22	Treviso	29.798,3	114,6	-4	22	Pordenone	29.971,7	114,1	-9
23	Piacenza	29.765,4	114,5	2	23	Forli-Cesena	29.829,0	113,5	4
24	Varese	29.757,9	114,4	12	24	Vicenza	29.658,3	112,9	-13
25	Belluno	29.701,9	114,2	-6	25	Venezia	29.637,2	112,8	1
26	Ravenna	29.662,4	114,1	-4	26	Novara	29.354,2	111,7	-3
27	Novara	29.423,4	113,1	-4	27	Pisa	29.311,5	111,5	4
28	Lecco	29.390,8	113,0	1	28	Varese	29.258,2	111,3	8
29	Torino	29.172,0	112,2	-5	29	Torino	29.223,3	111,2	-5
30	Rimini	29.071,4	111,8	8	30	Belluno	29.197,0	111,1	-11
31	Siena	28.942,0	111,3	1	31	Ravenna	29.110,3	110,8	-9
32	Pisa	28.671,5	110,3	-1	32	Siena	28.879,2	109,9	0
33	Vercelli	28.419,0	109,3	15	33	Genova	28.606,6	108,9	1
34	Ancona	28.345,6	109,0	-4	34	Vercelli	28.418,0	108,1	14
35	Udine	28.311,1	108,9	4	35	Sondrio	28.413,8	108,1	11
36	Sondrio	28.011,2	107,7	10	36	Udine	28.349,8	107,9	3
37	Prato	27.894,5	107,3	-21	37	Ancona	28.119,8	107,0	-7
38	Cremona	27.574,9	106,0	-1	38	Prato	28.064,9	106,8	-22
39	Genova	27.560,8	106,0	-5	39	Lodi	28.028,3	106,7	2
40	Gorizia	27.515,5	105,8	3	40	Gorizia	27.780,4	105,7	3
41	Biella	27.407,5	105,4	-13	41	Livorno	27.770,5	105,7	11
42	Arezzo	27.389,4	105,3	-2	42	Como	27.598,2	105,0	-7
43	Alessandria	27.375,5	105,3	-1	43	Savona	27.262,4	103,7	7
44	Como	27.293,1	105,0	-9	44	Alessandria	27.226,2	103,6	-2
45	Savona	27.117,1	104,3	5	45	Cremona	27.087,0	103,1	-8
46	Lodi	27.030,0	103,9	-5	46	Arezzo	27.079,0	103,0	-6
47	Livorno	26.815,0	103,1	5	47	Biella	26.953,6	102,6	-19
48	Ferrara	26.354,4	101,3	-3	48	Ferrara	26.270,7	100,0	-3
49	Lucca	26.109,6	100,4	-2	49	Grosseto	26.218,5	99,8	18
50	Pesaro e Urbino	26.055,3	100,2	4	50	Pesaro e Urbino	26.118,9	99,4	4
51	Pistoia	25.688,2	98,8	-2	51	Pavia	26.111,2	99,4	-7
52	Rovigo	25.554,4	98,3	5	52	Lucca	25.828,6	98,3	-5
53	Pavia	25.412,4	97,7	-9	53	Rovigo	25.789,5	98,1	4
54	La Spezia	25.288,2	97,2	-1	54	Macerata	25.553,7	97,2	1
55	Macerata	25.231,2	97,0	0	55	Pistoia	25.401,3	96,7	-6
56	Perugia	25.088,7	96,5	-5	56	La Spezia	25.187,1	95,8	-3
57	Grosseto	25.017,0	96,2	10	57	Asti	25.170,8	95,8	-1
58	Asti	24.916,9	95,8	-2	58	Perugia	25.020,1	95,2	-7
59	Ascoli Piceno	24.824,8	95,5	-1	59	Imperia	25.018,8	95,2	2
60	Imperia	23.892,4	91,9	1	60	Ascoli Piceno	24.946,4	94,9	-2

segue

TAVOLA 4.5

Graduatoria provinciale secondo il Pil pro capite a prezzi correnti 2007 e 2008 e differenza di posizioni con il 2001

N. ordine	Province	Pro capite 2007 (euro)	Numeri indici 2007 (ITA=100)	Differenza di posto rispetto al 2001	N. ordine	Province	Pro capite 2008 (euro)	Numeri indici 2008 (ITA=100)	Differenza di posto rispetto al 2001
	Verbano-Cusio-					Verbano-Cusio-			
61	Ossola	23.241,0	89,4	-2	61	Ossola	23.663,7	90,0	-2
62	Terni	22.728,7	87,4	-2	62	Terni	22.741,1	86,5	-2
63	Latina	22.527,1	86,6	8	63	Frosinone	22.701,8	86,4	3
64	Massa-Carrara	22.499,0	86,5	6	64	Latina	22.556,0	85,8	7
65	Chieti	22.266,4	85,6	-3	65	Chieti	22.344,6	85,0	-3
66	Frosinone	22.127,0	85,1	0	66	Teramo	21.882,4	83,3	-2
67	Teramo	21.553,2	82,9	-3	67	Massa-Carrara	21.823,9	83,0	3
68	Pescara	21.086,1	81,1	-5	68	Pescara	21.560,2	82,0	-5
69	Sassari	20.903,8	80,4	-1	69	Viterbo	21.526,5	81,9	4
70	Viterbo	20.900,9	80,4	3	70	Cagliari	21.029,1	80,0	-1
71	Cagliari	20.840,0	80,1	-2	71	Sassari	20.865,7	79,4	-3
72	L'Aquila	20.338,9	78,2	-7	72	L'Aquila	20.636,4	78,5	-7
73	Rieti	20.062,2	77,1	6	73	Ragusa	20.008,3	76,1	9
74	Ragusa	19.615,0	75,4	8	74	Isernia	19.864,3	75,6	1
75	Campobasso	19.474,2	74,9	-1	75	Rieti	19.695,7	74,9	4
76	Isernia	19.153,8	73,7	-1	76	Campobasso	19.570,1	74,5	-2
77	Bari	18.888,6	72,6	-5	77	Bari	19.129,7	72,8	-5
78	Potenza	18.886,9	72,6	-1	78	Potenza	18.966,6	72,2	-1
79	Catanzaro	18.463,1	71,0	-3	79	Catanzaro	18.771,3	71,4	-3
80	Oristano	18.303,5	70,4	16	80	Siracusa	18.661,7	71,0	-2
81	Siracusa	18.262,2	70,2	-3	81	Taranto	18.512,2	70,4	13
82	Nuoro	18.156,6	69,8	1	82	Avellino	18.375,5	69,9	3
83	Matera	17.886,0	68,8	-2	83	Oristano	18.268,1	69,5	13
84	Taranto	17.857,9	68,7	10	84	Matera	18.161,9	69,1	-3
85	Avellino	17.822,0	68,5	0	85	Nuoro	17.925,3	68,2	-2
86	Palermo	17.748,3	68,3	1	86	Salerno	17.770,5	67,6	2
87	Messina	17.526,9	67,4	-3	87	Palermo	17.643,6	67,1	0
88	Salerno	17.423,3	67,0	0	88	Messina	17.584,6	66,9	-4
89	Catania	17.140,2	65,9	-9	89	Catania	17.527,6	66,7	-9
90	Napoli	16.631,0	64,0	-4	90	Caltanissetta	17.376,8	66,1	1
91	Reggio di Calabria	16.612,4	63,9	1	91	Brindisi	17.014,6	64,7	4
92	Cosenza	16.572,7	63,7	-2	92	Cosenza	16.729,9	63,7	-2
93	Caltanissetta	16.495,7	63,4	-2	93	Napoli	16.633,8	63,3	-7
94	Brindisi	16.437,4	63,2	1	94	Vibo Valentia	16.616,0	63,2	6
95	Caserta	16.130,8	62,0	4	95	Benevento	16.589,7	63,1	-2
96	Lecce	15.960,2	61,4	1	96	Reggio di Calabria	16.215,2	61,7	-4
97	Benevento	15.947,2	61,3	-4	97	Foggia	16.144,4	61,4	1
98	Vibo Valentia	15.933,1	61,3	2	98	Trapani	15.853,7	60,3	-9
99	Crotone	15.567,3	59,9	2	99	Caserta	15.827,1	60,2	0
100	Foggia	15.503,2	59,6	-2	100	Lecce	15.681,2	59,7	-3
101	Trapani	15.499,9	59,6	-12	101	Enna	15.494,3	59,0	1
102	Enna	15.257,1	58,7	0	102	Crotone	15.447,2	58,8	-1
103	Agrigento	14.591,5	56,1	0	103	Agrigento	14.790,8	56,3	0

Fonte: Elaborazioni su dati Istituto Guglielmo Tagliacarne

TAVOLA 4.6
Consumi finali interni per tipologia e provincia. Anni 2003 - 2006
Dati in milioni di euro

Province e regioni	2003			2004			2005			2006		
	Alimentari	Non Alimentare	Totale	Alimentari	Non Alimentare	Totale	Alimentari	Non Alimentare	Totale	Alimentari	Non Alimentare	Totale
Massa-Carrara	488,7	2.300,4	2.789,1	499,7	2.379,2	2.878,9	512,4	2.454,0	2.966,4	526,5	2.538,5	3.065,0
Lucca	999,4	5.074,7	6.074,1	1.024,2	5.250,6	6.274,8	1.047,2	5.411,0	6.458,2	1.081,3	5.628,6	6.709,9
Pistoia	700,8	3.319,8	4.020,6	715,6	3.435,8	4.151,4	733,1	3.542,1	4.275,2	758,0	3.680,1	4.438,1
Firenze	2.593,5	13.898,8	16.492,3	2.670,5	14.386,8	17.057,3	2.719,2	14.846,2	17.565,4	2.806,8	15.433,5	18.240,3
Livorno	871,6	4.281,3	5.152,9	887,9	4.405,2	5.293,1	912,9	4.569,5	5.482,4	948,2	4.757,6	5.705,8
Pisa	971,7	4.362,2	5.333,9	993,2	4.513,6	5.506,8	1.015,5	4.655,8	5.671,3	1.050,0	4.837,8	5.887,8
Arezzo	805,4	3.691,3	4.496,7	825,6	3.816,8	4.642,4	845,0	3.939,8	4.784,8	876,4	4.095,9	4.972,3
Stiena	679,2	3.463,1	4.142,3	696,3	3.580,9	4.277,2	712,6	3.697,0	4.409,6	736,7	3.844,9	4.581,6
Grosseto	564,4	2.726,5	3.290,9	578,6	2.822,2	3.400,8	591,7	2.916,3	3.508,0	610,9	3.030,8	3.641,7
Prato	595,5	3.015,4	3.610,9	611,0	3.129,0	3.740,0	630,4	3.259,7	3.890,1	655,3	3.403,5	4.058,8
TOSCANA	9.270,2	46.133,5	55.403,7	9.502,6	47.720,1	57.222,7	9.720,0	49.291,4	59.011,4	10.050,1	51.250,2	61.300,3
NORD-OVEST	39.881,9	196.251,3	236.133,2	41.180,9	203.828,5	245.009,4	42.122,5	209.855,3	251.977,8	43.592,9	218.860,7	262.453,6
NORD-EST	25.598,5	147.529,5	173.128,0	26.250,3	153.361,5	179.611,8	26.814,5	158.272,4	185.086,9	27.961,7	164.595,1	192.556,8
CENTRO	27.929,4	140.655,3	168.584,7	28.674,8	145.773,3	174.448,1	29.281,3	150.600,2	179.881,5	30.287,7	156.790,4	187.078,1
SUD E ISOLE	47.723,7	172.885,4	220.609,1	48.978,3	178.646,3	227.624,6	50.161,1	184.257,9	234.419,0	51.515,7	191.213,7	242.729,4
ITALIA	141.133,5	657.321,5	798.455,0	145.084,3	681.609,6	826.693,9	148.379,4	702.985,8	851.365,2	153.358,0	731.459,9	884.817,9

TAVOLA 4.7
Consumi finali interni per tipologia e provincia. Anni 2003 - 2006
Valori percentuali

Province e regioni	2003			2004			2005			2006		
	Alimentari	Non Alimentare	Totale	Alimentari	Non Alimentare	Totale	Alimentari	Non Alimentare	Totale	Alimentari	Non Alimentare	Totale
Massa-Carrara	17,5	82,5	100,0	17,4	82,6	100,0	17,3	82,7	100,0	17,2	82,8	100,0
Lucca	16,5	83,5	100,0	16,3	83,7	100,0	16,2	83,8	100,0	16,1	83,9	100,0
Pistoia	17,4	82,6	100,0	17,2	82,8	100,0	17,1	82,9	100,0	17,1	82,9	100,0
Firenze	15,7	84,3	100,0	15,7	84,3	100,0	15,5	84,5	100,0	15,4	84,6	100,0
Livorno	16,9	83,1	100,0	16,8	83,2	100,0	16,7	83,3	100,0	16,6	83,4	100,0
Pisa	18,2	81,8	100,0	18,0	82,0	100,0	17,9	82,1	100,0	17,8	82,2	100,0
Arezzo	17,9	82,1	100,0	17,8	82,2	100,0	17,7	82,3	100,0	17,6	82,4	100,0
Stiena	16,4	83,6	100,0	16,3	83,7	100,0	16,2	83,8	100,0	16,1	83,9	100,0
Grosseto	17,2	82,8	100,0	17,0	83,0	100,0	16,9	83,1	100,0	16,8	83,2	100,0
Prato	16,5	83,5	100,0	16,3	83,7	100,0	16,2	83,8	100,0	16,1	83,9	100,0
TOSCANA	16,7	83,3	100,0	16,6	83,4	100,0	16,5	83,5	100,0	16,4	83,6	100,0
NORD-OVEST	16,9	83,1	100,0	16,8	83,2	100,0	16,7	83,3	100,0	16,6	83,4	100,0
NORD-EST	14,8	85,2	100,0	14,6	85,4	100,0	14,5	85,5	100,0	14,5	85,5	100,0
CENTRO	16,6	83,4	100,0	16,4	83,6	100,0	16,3	83,7	100,0	16,2	83,8	100,0
SUD E ISOLE	21,6	78,4	100,0	21,5	78,5	100,0	21,4	78,6	100,0	21,2	78,8	100,0
ITALIA	17,7	82,3	100,0	17,5	82,5	100,0	17,4	82,6	100,0	17,3	82,7	100,0

Fonte: Elaborazione Istituto G. Tagliacarne su dati Istat

TAVOLA 4.8

Reddito lordo disponibile complessivo della famiglie per provincia - Anni 2006 e 2007
Dati espressi in milioni di euro

Province e regioni	2006	2007	Variaz. %
Massa-Carrara	3.315	3.307	-0,2
Lucca	7.192	7.295	1,4
Pistoia	5.324	5.495	3,2
Firenze	20.386	20.448	0,3
Livorno	6.037	6.095	1,0
Pisa	7.048	7.174	1,8
Arezzo	6.103	6.212	1,8
Siena	5.483	5.599	2,1
Grosseto	3.967	4.010	1,1
Prato	4.698	4.748	1,1
TOSCANA	69.553	70.383	1,2
NORD-OVEST	316.235	327.539	3,6
NORD-EST	222.418	230.868	3,8
CENTRO	212.019	218.693	3,1
SUD E ISOLE	263.987	269.279	2,0
ITALIA	1.014.659	1.046.379	3,1

TAVOLA 4.9

Reddito lordo disponibile procapite delle famiglie per provincia - Anni 2006 e 2007
Dati in euro

Province e regioni	2006	2007
Massa-Carrara	16.507	16.403
Lucca	18.853	18.954
Pistoia	19.000	19.323
Firenze	21.039	20.999
Livorno	17.938	18.025
Pisa	17.694	17.808
Arezzo	18.144	18.281
Siena	20.891	21.155
Grosseto	18.023	18.056
Prato	19.272	19.349
TOSCANA	19.166	19.243
NORD-OVEST	20.283	20.855
NORD-EST	19.927	20.484
CENTRO	18.548	18.840
SUD E ISOLE	12.717	12.952
ITALIA	17.215	17.623

Fonte: *Istituto Guglielmo Tagliacarne*

TAVOLA 4.10

Reddito lordo delle famiglie per numero di componenti - Anno 2007

Dati assoluti (milioni di euro)

Province e regioni	1 componente	2 componenti	3 componenti	4 componenti	Più di 4 componenti (comprese le convivenze)	Totale
Massa-Carrara	696,6	998,0	879,6	540,1	193,1	3.307,4
Lucca	1.341,3	2.175,8	1.942,0	1.231,2	605,0	7.295,3
Pistoia	916,1	1.683,4	1.524,2	966,6	404,7	5.495,0
Firenze	3.898,1	6.862,7	5.275,8	2.881,7	1.529,2	20.447,6
Livorno	1.202,1	1.974,3	1.668,2	926,8	323,9	6.095,4
Pisa	1.238,3	2.176,2	1.925,3	1.328,1	506,4	7.174,4
Arezzo	1.042,2	1.758,8	1.659,4	1.180,1	571,4	6.211,8
Siena	1.049,0	1.791,7	1.493,4	856,1	408,4	5.598,6
Grosseto	820,9	1.364,4	1.123,2	552,5	149,0	4.009,9
Prato	621,7	1.341,0	1.349,0	966,0	470,2	4.748,0
TOSCANA	12.826,3	22.126,3	18.840,1	11.429,2	5.161,3	70.383,4
NORD-OVEST	66.865,1	108.609,7	85.594,1	46.146,1	20.323,7	327.538,7
NORD-EST	41.991,9	71.834,3	58.569,2	39.204,7	19.268,0	230.868,4
CENTRO	38.562,1	65.573,3	53.546,3	41.687,3	19.323,3	218.693,0
SUD E ISOLE	37.908,5	63.899,3	57.942,3	73.652,2	35.876,5	269.278,9
ITALIA	185.327,6	309.916,6	255.651,9	200.690,3	94.791,5	1.046.379,0

N.B. I totali possono non corrispondere alla somma dei dati parziali per questioni di arrotondamento

TAVOLA 4.11

Reddito lordo delle famiglie per famiglia per numero di componenti - Anno 2007

Dati assoluti (euro)

Province e regioni	1 componente	2 componenti	3 componenti	4 componenti	Più di 4 componenti (comprese le convivenze)	Totale
Massa-Carrara	24.299,7	36.257,9	47.822,5	52.487,9	51.206,6	37.310,2
Lucca	28.460,2	43.769,9	56.435,4	59.991,2	65.095,8	45.293,6
Pistoia	28.291,3	45.266,1	58.224,5	60.880,5	59.787,3	46.412,8
Firenze	30.214,1	49.854,0	61.818,1	62.966,0	70.408,4	48.742,7
Livorno	26.468,1	39.649,4	52.485,5	56.429,6	60.395,3	40.968,7
Pisa	26.578,7	40.400,3	53.264,5	56.877,9	63.786,4	42.732,5
Arezzo	27.245,6	41.957,1	55.904,1	60.375,5	67.533,4	45.058,4
Siena	30.974,1	48.381,2	62.440,9	66.903,7	78.674,6	49.631,2
Grosseto	25.832,3	41.434,6	52.928,7	54.241,1	41.354,4	40.212,8
Prato	29.052,8	44.855,5	59.613,8	63.215,8	64.846,2	49.224,5
TOSCANA	28.220,9	44.473,5	57.142,1	60.141,3	65.035,7	45.375,9
NORD-OVEST	29.638,9	48.346,7	61.244,2	61.896,3	83.104,1	47.537,3
NORD-EST	29.120,3	48.135,1	59.874,5	64.804,8	83.138,1	48.611,2
CENTRO	28.179,1	44.859,9	56.263,0	59.312,6	77.155,6	46.184,5
SUD E ISOLE	20.152,9	31.619,7	41.455,0	47.056,9	40.579,8	34.750,6
ITALIA	26.675,4	42.916,3	54.103,7	55.462,0	58.845,3	43.375,8

Fonte: Istituto Guglielmo Tagliacarne

TAVOLA 4.12

Valore del patrimonio delle famiglie per provincia - Anno 2007
 Dati assoluti (milioni di euro)

Province e regioni	Attività reali			Attività finanziarie				Totale generale
	Abitazioni	Terreni	Totale	Depositi	Valori mobiliari	Riserve	Totale	
Massa-Carrara	20.423	169	20.592	2.611	4.533	2.129	9.273	29.865
Lucca	44.547	449	44.996	5.523	13.837	5.459	24.819	69.815
Pistoia	32.528	241	32.769	4.095	8.872	3.658	16.625	49.394
Firenze	99.512	1.401	100.913	16.653	41.495	14.362	72.510	173.423
Livorno	38.675	634	39.309	4.314	7.833	3.497	15.644	54.953
Pisa	38.797	1.540	40.337	5.630	11.477	4.661	21.768	62.105
Arezzo	30.564	1.141	31.705	4.865	9.412	4.069	18.346	50.051
Siena	28.656	2.051	30.707	4.571	7.788	3.223	15.582	46.289
Grosseto	21.996	3.009	25.005	2.940	6.145	2.479	11.564	36.569
Prato	22.684	102	22.786	3.852	10.244	3.073	17.169	39.955
TOSCANA	378.382	10.737	389.119	55.054	121.636	46.610	223.300	612.419
NORD-OVEST	1.730.849	52.954	1.783.803	265.826	871.835	242.202	1.379.863	3.163.666
NORD-EST	1.216.996	82.456	1.299.452	172.435	531.149	158.913	862.497	2.161.949
CENTRO	1.135.636	30.274	1.165.910	193.185	348.463	144.225	685.873	1.851.783
SUD E ISOLE	1.407.644	60.847	1.468.491	248.099	233.937	166.691	648.727	2.117.218
ITALIA	5.491.125	226.531	5.717.656	879.545	1.985.384	712.031	3.576.960	9.294.616

Fonte: Istituto Guglielmo Tagliacarne

TAVOLA 4.13

Graduatoria provinciale secondo il valore medio del patrimonio per famiglia nel 2007 e differenza con il 2004

N° ordine	Province	Valore per famiglia (in euro)	Numeri Indice (ITA=100)	Differenza di posto rispetto al 2004	N° ordine	Province	Valore per famiglia (in euro)	Numeri Indice (ITA=100)	Differenza di posto rispetto al 2004
1	Aosta	518.793	135,5	1	56	Pisa	365.463	95,5	0
2	Milano	517.870	135,3	1	57	Grosseto	363.357	94,9	-5
3	Forlì	500.705	130,8	-2	58	Perugia	361.828	94,5	0
4	Sondrio	497.182	129,9	7	59	Arezzo	359.128	93,8	-6
5	Rimini	496.075	129,6	-1	60	Pesaro e Urbino	355.569	92,9	0
6	Modena	488.646	127,7	-1	61	Gorizia	343.679	89,8	2
7	Cuneo	485.798	126,9	-1	62	Viterbo	335.456	87,6	0
8	Piacenza	480.199	125,5	0	63	Massa-Carrara	334.551	87,4	-2
9	Bologna	477.544	124,8	1	64	L'Aquila	324.554	84,8	0
10	Venezia	476.458	124,5	2	65	Agrigento	321.208	83,9	5
11	Mantova	467.904	122,2	4	66	Latina	316.332	82,6	1
12	Biella	466.632	121,9	7	67	Terni	314.182	82,1	-2
13	Belluno	464.957	121,5	4	68	Salerno	307.106	80,2	5
14	Genova	464.726	121,4	9	69	Sassari	302.640	79,1	-1
15	Bolzano	462.057	120,7	-6	70	Rieti	301.060	78,7	-4
16	Padova	459.127	119,9	-3	71	Palermo	300.152	78,4	0
17	Ravenna	459.003	119,9	-10	72	Frosinone	297.086	77,6	9
18	Parma	455.553	119,0	-2	73	Foggia	296.702	77,5	-4
19	Imperia	447.217	116,8	3	74	Bari	296.260	77,4	-2
20	Verona	444.148	116,0	-2	75	Pescara	292.150	76,3	-1
21	Como	443.460	115,9	16	76	Lecce	291.092	76,0	-1
22	Reggio nell'Emilia	443.308	115,8	-1	77	Napoli	289.858	75,7	2
23	Vercelli	443.157	115,8	-3	78	Taranto	285.912	74,7	-1
24	Vicenza	440.994	115,2	0	79	Chieti	282.874	73,9	-1
25	Trento	440.431	115,1	-11	80	Caserta	282.230	73,7	4
26	Pavia	439.664	114,9	15	81	Avellino	281.980	73,7	1
27	Lecco	439.562	114,8	15	82	Campobasso	279.603	73,0	-6
28	Brescia	436.952	114,2	6	83	Teramo	277.157	72,4	-3
29	Savona	431.796	112,8	1	84	Isernia	272.459	71,2	-1
30	Verbania	430.697	112,5	9	85	Nuoro	270.018	70,5	0
31	Lucca	430.038	112,3	-3	86	Caltanissetta	269.475	70,4	1
32	Ferrara	429.978	112,3	-7	87	Brindisi	262.435	68,6	-1
33	Treviso	426.496	111,4	-7	88	Catania	254.059	66,4	1
34	Torino	425.620	111,2	-2	89	Matera	248.607	64,9	-1
35	Cremona	425.229	111,1	0	90	Cagliari	247.685	64,7	2
36	Rovigo	425.140	111,1	8	91	Catanzaro	240.568	62,8	4
37	Bergamo	423.828	110,7	1	92	Ragusa	238.892	62,4	1
38	Roma	423.357	110,6	-5	93	Messina	238.877	62,4	-2
39	Asti	422.994	110,5	10	94	Trapani	237.834	62,1	-4
40	Alessandria	417.483	109,1	3	95	Oristano	230.146	60,1	3
41	Pistoia	413.346	108,0	-5	96	Siracusa	228.767	59,8	-2
42	Pordenone	413.241	108,0	3	97	Benevento	226.252	59,1	0
43	Prato	412.720	107,8	-16	98	Crotone	223.328	58,3	-2
44	Firenze	410.840	107,3	-15	99	Cosenza	215.357	56,3	0
45	Udine	410.485	107,2	-5	100	Potenza	212.608	55,5	0
46	Varese	408.656	106,8	1	101	Reggio di Calabria	204.353	53,4	0
47	Siena	406.736	106,3	-16	102	Enna	203.341	53,1	0
48	Novara	399.466	104,4	-2	103	Vibo Valentia	191.409	50,0	0
49	Macerata	398.668	104,2	1					
50	Ancona	391.148	102,2	1					
51	Lodi	389.975	101,9	-3					
52	La Spezia	377.964	98,7	2					
53	Trieste	371.492	97,1	2					
54	Ascoli Piceno	370.627	96,8	5					
55	Livorno	366.383	95,7	2					
						ITALIA	382.770	100,0	

Fonte: Elaborazione su dati Istituto Guglielmo Tagliacarne

TAVOLA 4.14

Valore aggiunto dell'artigianato a prezzi correnti per settore di attività economica - Anno 2001

Dati in milioni di euro

Province e regioni	Industria in senso stretto	Costruzioni	Commercio e riparazioni	Trasporti e comunicazioni	Informatica e servizi alle imprese	Servizi alle famiglie e altri servizi	Totale
Massa-Carrara	186,5	138,5	51,7	62,6	22,6	28,4	490,4
Lucca	565,7	272,3	127,6	141,4	53,4	65,7	1.226,1
Pistoia	494,4	186,2	90,0	89,1	38,3	56,0	954,0
Firenze	1.775,5	739,4	255,8	286,0	164,6	194,5	3.415,8
Livorno	213,4	166,1	98,6	94,4	34,3	42,1	649,0
Pisa	595,9	276,2	100,3	107,9	62,6	79,7	1.222,5
Arezzo	804,0	265,1	102,1	122,6	54,8	60,3	1.408,8
Siena	331,2	197,1	71,6	73,3	35,9	53,7	762,8
Grosseto	143,6	157,3	73,0	54,8	23,5	34,4	486,5
Prato	696,8	158,8	59,1	65,7	37,4	40,5	1.058,4
TOSCANA	5.807,1	2.557,1	1.029,8	1.097,8	527,3	655,3	11.674,4
NORD-OVEST	20.117,6	10.871,2	4.460,2	5.113,7	2.745,6	2.721,2	46.029,4
NORD-EST	18.175,1	8.747,0	3.658,5	4.695,5	1.974,0	1.934,1	39.184,1
CENTRO	11.296,7	6.022,9	3.041,4	3.125,3	1.350,7	1.703,3	26.540,4
SUD E ISOLE	8.461,5	7.948,0	4.095,2	3.839,3	1.791,8	1.773,1	27.908,9
ITALIA	58.051,0	33.589,0	15.255,3	16.773,7	7.862,1	8.131,7	139.662,8

TAVOLA 4.15

Valore aggiunto dell'artigianato a prezzi correnti per settore di attività economica - Anno 2006

Dati in milioni di euro

Province e regioni	Industria in senso stretto	Costruzioni	Commercio e riparazioni	Trasporti e comunicazioni	Informatica e servizi alle imprese	Servizi alle famiglie e altri servizi	Totale
Massa-Carrara	189,5	177,2	61,8	67,0	22,9	36,3	554,6
Lucca	531,8	381,5	123,9	149,4	47,8	88,6	1.323,0
Pistoia	516,2	244,3	83,9	92,2	34,6	73,2	1.044,5
Firenze	1.645,5	894,4	288,1	271,3	151,1	229,8	3.480,1
Livorno	215,3	227,5	105,3	90,2	35,2	64,0	737,5
Pisa	608,2	352,4	99,4	114,8	56,7	84,1	1.315,5
Arezzo	822,7	362,1	111,0	127,5	56,7	80,8	1.560,8
Siena	337,3	275,0	73,7	84,1	41,2	52,2	863,4
Grosseto	211,8	237,5	88,4	69,8	31,9	48,5	687,9
Prato	603,4	231,3	60,4	65,5	42,6	54,0	1.057,2
TOSCANA	5.681,7	3.383,2	1.095,8	1.131,8	520,6	811,4	12.624,6
NORD-OVEST	21.166,2	14.120,9	4.743,1	6.048,2	2.776,8	3.070,0	51.925,2
NORD-EST	19.493,9	12.362,5	3.711,7	5.267,9	2.023,4	2.110,6	44.970,1
CENTRO	12.428,5	7.865,6	3.081,6	3.382,6	1.424,4	2.065,1	30.247,9
SUD E ISOLE	9.742,1	9.186,6	3.820,9	4.058,6	1.778,7	1.844,9	30.431,8
ITALIA	62.830,8	43.535,6	15.357,4	18.757,4	8.003,3	9.090,6	157.575,0

Fonte: Elaborazione su dati Istituto Guglielmo Tagliacarne

Numero di dipendenti delle Pubbliche Amministrazioni per comparti, quota dei dipendenti pubblici rispetto alla popolazione e agli occupati - Anno 2006

Province e regioni	DIPENDENTI DELLA PUBBLICA AMMINISTRAZIONE				Popolazione residente	Occupati in totale	Dipendenti P.A. in %	
	Scuola statale	SSN (ASL e AO)	Altri enti	Totale			popolazione	occupati
Massa-Carrara	3.929	2.540	4.165	10.635	200.825	79.017	5,3	13,5
Lucca	7.001	4.215	5.632	16.848	382.738	161.722	4,4	10,4
Pistoia	5.339	2.913	3.806	12.059	281.347	121.064	4,3	10,0
Firenze	15.637	15.187	41.412	72.236	970.414	426.975	7,4	16,9
Livorno	5.530	4.054	10.734	20.318	337.005	132.024	6,0	15,4
Pisa	6.761	9.515	9.979	26.256	399.881	169.764	6,6	15,5
Arezzo	6.720	3.562	4.691	14.973	337.236	145.163	4,4	10,3
Siena	4.879	2.215	10.579	17.672	262.990	110.481	6,7	16,0
Grosseto	4.052	2.861	6.076	12.989	220.742	94.348	5,9	13,8
Prato	4.051	2.281	3.373	9.705	245.033	104.905	4,0	9,3
TOSCANA	63.899	49.343	100.447	213.691	3.638.211	1.545.463	5,9	13,8
NORD-OVEST	261.519	171.491	327.524	760.528	15.630.959	6.816.894	4,9	11,2
NORD-EST	175.137	145.808	294.813	615.764	11.204.123	4.985.569	5,5	12,4
CENTRO	213.202	126.477	416.543	756.221	11.540.584	4.669.341	6,6	16,2
SUD E ISOLE	489.524	208.808	551.493	1.249.828	20.755.621	6.516.418	6,0	19,2
ITALIA	1.139.382	652.584	1.590.373	3.382.341	59.131.287	22.988.222	5,7	14,7

Valore aggiunto ai prezzi base delle Amministrazioni pubbliche per province - Anno 2006

(Dati assoluti in milioni di euro)

Province	Valore aggiunto della Pubblica Amministrazione	Valore aggiunto Totale	Incidenza % della Pubblica Amministrazione sul valore aggiunto totale	Valore aggiunto della Pubblica Amministrazione per occupato (euro)
Massa-Carrara	611,8	3.868,3	15,8	57.527,0
Lucca	961,0	8.767,5	11,0	57.039,4
Pistoia	684,2	6.260,2	10,9	56.737,7
Firenze	4.274,0	26.882,9	15,9	59.167,2
Livorno	1.189,6	7.959,8	14,9	58.549,1
Pisa	1.546,1	9.583,0	16,1	58.885,6
Arezzo	848,4	7.736,5	11,0	56.662,0
Siena	1.032,5	6.333,0	16,3	58.425,8
Grosseto	755,2	4.826,3	15,6	58.141,5
Prato	553,2	5.930,2	9,3	57.001,5
TOSCANA	12.456,0	88.147,7	14,1	58.289,8
NORD-OVEST	45.943,7	422.458,1	10,9	60.410,3
NORD-EST	36.746,9	297.899,0	12,3	59.676,9
CENTRO	47.819,6	285.280,4	16,8	63.235,0
SUD E ISOLE	73.371,3	309.493,7	23,7	58.705,1
ITALIA	203.881,5	1.315.131,2	15,5	60.278,2

L'innovazione

TAVOLA 5.1

Domande depositate per invenzioni in Italia negli anni 1997-2008

Province e Regioni	1997	1998	1999	2000	2001	2002	2003	2004	2005	2006	2007	2008
Massa-Carrara	12	11	13	9	9	6	11	9	5	12	17	8
Lucca	17	17	21	7	13	16	19	22	27	26	22	22
Pistoia	14	13	22	13	12	24	17	13	14	27	13	15
Firenze	290	283	266	261	246	253	331	275	258	343	291	248
Livorno	8	5	7	8	14	10	10	11	5	17	21	15
Pisa	80	85	86	86	94	77	107	101	139	162	139	137
Arezzo	47	45	29	57	41	45	53	31	42	48	58	39
Siena	0	3	5	3	5	7	5	8	5	5	7	9
Grosseto	4	9	8	4	5	7	0	1	2	8	8	3
Prato	0	0	4	7	9	17	12	7	9	16	25	19
TOSCANA	472	471	461	455	448	462	565	478	506	664	601	515
NORD-OVEST	4.562	4.514	3.344	4.719	4.282	4.000	3.037	4.034	4.087	4.328	4.162	4.091
NORD-EST	2.626	2.599	2.632	2.762	2.845	2.908	2.738	3.036	3.109	3.776	3.438	3.139
CENTRO	1.611	1.598	1.582	1.510	1.571	1.492	1.570	1.504	1.479	1.897	1.789	1.675
SUD E ISOLE	474	407	333	411	437	437	462	474	466	775	716	503
ITALIA	9.273	9.118	7.891	9.402	9.135	8.837	7.807	9.048	9.141	10.776	10.105	9.408

TAVOLA 5.2

Domande depositate per disegni in Italia negli anni 1997-2008

Province e Regioni	1997	1998	1999	2000	2001	2002	2003	2004	2005	2006	2007	2008
Massa-Carrara	0	0	0	0	2	1	1	1	2	3	4	2
Lucca	4	4	3	4	5	9	9	3	4	9	6	6
Pistoia	0	6	2	5	2	2	4	2	5	28	7	13
Firenze	88	94	101	75	80	91	81	68	54	84	68	48
Livorno	0	0	0	0	1	0	0	1	0	2	5	4
Pisa	6	9	9	10	10	17	19	14	8	28	16	24
Arezzo	21	28	35	32	25	22	12	13	14	14	12	14
Siena	2	1	2	3	0	1	1	1	3	3	5	1
Grosseto	0	2	0	0	2	1	0	0	2	1	0	0
Prato	1	0	5	3	3	5	1	2	5	9	9	11
TOSCANA	122	144	157	132	130	149	128	105	97	181	132	123
NORD-OVEST	1.153	1.280	1.272	1.365	1.368	1.314	739	484	403	532	474	369
NORD-EST	479	516	477	493	485	561	358	291	246	456	400	313
CENTRO	540	584	531	552	522	613	388	274	283	472	401	355
SUD E ISOLE	53	48	57	62	80	104	86	73	86	216	166	177
ITALIA	2.225	2.428	2.337	2.472	2.455	2.592	1.571	1.122	1.018	1.676	1.441	1.214

Fonte: Ministero dello Sviluppo Economico-Ufficio Italiano Brevetti e Marchi

TAVOLA 5.3

Domande depositate per modelli di utilità in Italia negli anni 1997-2008

Province e Regioni	1997	1998	1999	2000	2001	2002	2003	2004	2005	2006	2007	2008
Massa-Carrara	7	5	2	9	6	4	5	2	2	7	7	4
Lucca	18	15	10	10	15	13	9	6	2	6	6	6
Pistoia	20	9	17	12	18	19	14	13	9	25	21	14
Firenze	170	139	141	118	101	114	117	86	85	83	71	60
Livorno	7	8	12	7	7	3	9	11	5	13	15	13
Pisa	73	61	48	47	40	28	41	27	23	28	17	6
Arezzo	18	24	31	25	13	16	26	17	20	19	15	9
Siena	4	4	1	6	5	4	2	4	0	6	3	1
Grosseto	2	5	4	4	5	3	3	2	3	2	11	0
Prato	0	0	3	6	7	7	10	8	5	15	18	9
TOSCANA	319	270	269	244	217	211	236	176	154	204	184	122
NORD-OVEST	1.570	1.378	1.395	1.270	1.214	1.178	1.070	963	818	997	869	836
NORD-EST	946	959	994	883	806	772	800	644	656	746	663	591
CENTRO	792	794	736	656	637	578	617	556	448	665	633	481
SUD E ISOLE	344	321	298	315	257	270	236	241	206	412	373	275
ITALIA	3.652	3.452	3.423	3.124	2.914	2.798	2.723	2.404	2.128	2.820	2.538	2.183

TAVOLA 5.4

Domande depositate per marchi in Italia negli anni 1997-2008

Province e Regioni	1997	1998	1999	2000	2001	2002	2003	2004	2005	2006	2007	2008
Massa-Carrara	22	25	18	22	24	48	45	57	85	66	76	66
Lucca	99	108	100	160	205	169	189	229	207	184	202	228
Pistoia	146	140	159	240	188	201	190	221	191	258	245	229
Firenze	1.341	1.434	1.496	1.762	1.349	1.470	1.566	1.651	1.503	1.540	1.712	1.603
Livorno	44	54	66	98	147	95	93	114	92	144	152	174
Pisa	152	134	273	287	258	203	233	306	327	263	336	372
Arezzo	163	230	228	271	320	267	293	288	306	292	303	334
Siena	38	66	77	139	134	135	138	164	177	145	154	154
Grosseto	41	46	47	61	81	104	122	178	167	147	169	142
Prato	106	107	113	159	176	188	194	264	265	252	299	274
TOSCANA	2.152	2.344	2.577	3.199	2.882	2.880	3.063	3.472	3.320	3.291	3.648	3.576
NORD-OVEST	17.885	19.134	19.951	21.823	20.274	19.559	19.739	20.571	21.365	20.427	22.268	20.340
NORD-EST	6.323	7.232	7.873	9.655	8.946	8.850	8.813	9.662	10.343	10.926	11.608	11.143
CENTRO	9.563	9.933	10.638	12.428	11.675	11.809	11.679	12.937	12.797	13.377	14.076	13.714
SUD E ISOLE	2.467	2.787	3.106	4.298	4.462	5.035	5.211	5.649	5.961	6.582	7.236	7.021
ITALIA	36.238	39.086	41.568	48.204	45.357	45.253	45.442	48.819	50.466	51.312	55.188	52.218

Fonte: Ministero dello Sviluppo Economico-Ufficio Italiano Brevetti e Marchi

TAVOLA 5.5

Numero di brevetti europei pubblicati dall'EPO (European Patent Office) - Anni 1999-2007

Province e regioni	1999	2000	2001	2002	2003	2004	2005	2006	2007	1999-2007
Massa-Carrara	4	9	6	1	3	2	3	3	7	37
Lucca	12	32	21	32	19	30	49	52	54	300
Pistoia	2	12	7	7	6	14	17	3	4	71
Firenze	69	69	56	87	95	101	82	80	74	712
Livorno	5	4	2	1	0	5	4	2	5	27
Pisa	15	14	29	26	16	55	47	31	36	269
Arezzo	4	7	12	10	19	17	13	11	21	112
Siena	9	14	10	21	20	24	25	22	47	191
Grosseto	1	2	0	1	1	1	2	1	4	13
Prato	6	5	8	12	20	26	17	17	12	123
TOSCANA	127	167	150	198	197	274	257	222	264	1.856
NORD-OVEST	1.459	1.536	1.587	1.649	1.640	1.934	1.929	2.000	1.934	15.668
NORD-EST	888	988	960	1.074	1.144	1.213	1.281	1.276	1.443	10.267
CENTRO	334	402	430	444	442	586	475	627	674	4.414
SUD E ISOLE	90	105	109	101	125	111	133	153	176	1.105
ITALIA	2.772	3.032	3.086	3.269	3.350	3.844	3.819	4.056	4.226	31.454
<i>Stranieri che hanno brevettato in partnership con italiani</i>	37	47	37	44	46	67	48	62	58	444
TOTALE BREVETTI ITALIA	2.809	3.079	3.123	3.313	3.396	3.911	3.867	4.117	4.284	31.898

TAVOLA 5.6

Numero di brevetti europei pubblicati dall'EPO (European Patent Office) - Anni 1999-2007

Valori per milione di abitanti (*)

Province e regioni	1999	2000	2001	2002	2003	2004	2005	2006	2007
Massa-Carrara	21,9	43,7	27,8	5,1	15,1	10,0	13,3	12,4	34,7
Lucca	32,2	85,0	56,4	85,3	49,3	79,1	129,5	136,5	139,0
Pistoia	7,5	45,8	26,1	25,9	22,0	50,8	59,3	8,9	14,1
Firenze	73,5	73,8	60,3	92,9	100,3	104,9	84,3	82,7	75,9
Livorno	15,2	10,7	5,1	3,1	0,0	14,4	12,0	7,0	14,8
Pisa	38,8	37,4	75,2	68,3	39,9	141,1	118,0	78,3	90,0
Arezzo	12,5	21,8	37,2	30,3	56,4	51,2	37,4	32,7	60,8
Siena	35,9	53,7	37,7	82,9	79,2	91,7	93,8	82,5	179,5
Grosseto	2,4	9,5	0,0	4,7	4,7	4,6	9,1	4,5	18,7
Prato	29,0	22,1	35,1	52,2	83,9	108,0	72,0	71,1	48,9
TOSCANA	36,4	47,8	42,9	56,4	55,7	76,6	71,2	61,1	72,2
NORD-OVEST	97,9	103,0	106,3	110,1	108,4	126,2	124,5	128,3	123,2
NORD-EST	84,5	93,5	90,4	100,4	105,8	110,7	115,7	114,3	128,0
CENTRO	30,7	36,9	39,4	40,6	40,0	52,4	42,1	54,8	58,1
SUD E ISOLE	4,4	5,1	5,3	4,9	6,0	5,4	6,4	7,4	8,4
ITALIA	48,7	53,2	54,2	57,2	58,2	66,1	65,2	68,8	71,2

Fonte: Osservatorio Brevetti Unioncamere su dati EPO (European Patent Office)

(*) Popolazione residente media annua da bilancio demografico ISTAT (media di inizio e fine periodo)

Il commercio internazionale e flussi di investimento

TAVOLA 6.1

PROVINCIA DI PRATO - Esportazioni per macrosettore e area di destinazione

(gennaio-dicembre 2008 - valori in migliaia di Euro e variazioni percentuali rispetto allo stesso periodo dell'anno precedente)

	AGRICOLTURA E PESCA		INDUSTRIE ESTRATTIVE ED ENERGETICHE		INDUSTRIE MANIFATTURIERE		SERVIZI PRIVATI E PUBBLICI		ALTRO		TOTALE	
	Val. assoluti	Var. %	Val. assoluti	Var. %	Val. assoluti	Var. %	Val. assoluti	Var. %	Val. assoluti	Var. %	Val. assoluti	Var. %
EUROPA	1.945	-29,5	39	-87,6	1.591.787	-4,3	1.921	57,9	101	-66,2	1.595.793	-4,3
UE (15)	1.581	-39,1	28	-86,6	1.105.706	-4,5	11	-37,4	0	--	1.107.326	-4,6
Francia	5	-85,8	0	--	237.743	10,2	0	-100,0	0	--	237.748	10,2
Paesi Bassi	0	--	0	-100,0	42.690	-6,6	0	-100,0	0	--	42.690	-6,6
Germania	589	--	0	--	329.446	-6,6	0	-96,9	0	--	330.036	-6,5
Regno Unito	259	-85,6	0	--	99.551	-16,6	2	--	0	--	99.813	-17,6
Spagna	0	-100,0	28	-85,9	211.066	-2,0	7	-58,4	0	--	211.100	-2,1
NUOVI MEMBRI UE	218	112,2	1	-99,1	259.493	-3,6	0	-63,7	0	--	259.713	-3,6
Bulgaria	30	--	0	--	26.428	1,0	0	--	0	--	26.457	1,1
Ceca (Repubblica)	0	-100,0	0	--	11.438	-11,7	0	--	0	--	11.438	-11,7
Polonia	0	--	0	--	67.480	5,8	0	-2,9	0	--	67.480	5,8
Romania	188	84,8	1	--	83.734	-9,7	0	--	0	--	83.924	-9,6
Ungheria	0	--	0	--	21.669	-10,9	0	-100,0	0	--	21.669	-10,9
ALTRI PAESI EUROPEI	146	148,0	11	54,1	226.587	-3,7	1.910	59,3	0	--	228.654	-3,4
AFRICA	21	-79,6	0	-100,0	79.103	6,9	0	--	0	--	79.124	6,8
AFRICA SETTENTRIONALE	21	-53,6	0	--	60.597	0,0	0	--	0	--	60.617	0,0
AFRICA MERIDIONALE	0	-100,0	0	-100,0	18.507	38,0	0	--	0	--	18.507	37,4
AMERICA	196	161,1	0	-100,0	116.407	-15,7	1.952	--	0	--	118.555	-14,3
AMERICA SETTENTRIONALE	196	161,1	0	-100,0	74.448	-19,0	1.932	--	0	--	76.576	-16,9
Stati Uniti	194	158,6	0	-100,0	61.921	-19,8	1.932	--	0	--	64.047	-17,3
Canada	2	--	0	--	12.527	-14,9	0	--	0	--	12.529	-14,9
AMERICA CENTRO-MERIDIONALE	0	--	0	--	41.959	-9,2	20	--	0	--	41.979	-9,1
ASIA	40	--	366	--	256.699	-20,1	0	--	0	--	257.105	-20,0
MEDIO ORIENTE	0	--	358	--	19.057	42,0	0	--	0	--	19.415	44,6
ASIA CENTRALE	38	--	0	--	16.041	-15,2	0	--	0	--	16.078	-15,0
ASIA ORIENTALE	3	--	8	103,0	221.601	-23,3	0	--	0	--	221.612	-23,3
Cina	0	--	0	--	48.224	-1,9	0	--	0	--	48.224	-1,9
Giappone	3	--	8	103,0	34.236	-10,2	0	--	0	--	34.247	-10,2
Hong Kong	0	--	0	--	77.710	-29,3	0	--	0	--	77.710	-29,3
OCEANIA E ALTRI TERRITORI	0	--	0	--	9.611	2,7	2	--	109	-72,0	9.721	-0,3
Australia	0	--	0	--	6.223	-6,8	0	--	0	--	6.223	-6,8
Nuova Zelanda	0	--	0	--	1.504	-11,4	0	--	0	--	1.504	-11,4
TOTALE	2.202	-25,0	406	-22,3	2.053.607	-6,9	3.874	--	211	-69,5	2.060.298	-6,8

FONTE: Elaborazioni C.C.I.A.A. di Prato su dati ISTAT (2009)

TAVOLA 6.2
PROVINCIA DI PRATO - Esportazioni del sistema moda per settore e area di destinazione
(gennaio-dicembre 2008 - valori in migliaia di Euro)

	INDUSTRIA TESSILE							ABBIGLIAMENTO E ACCESSORI				CUOIO, PELLETTERIA, CALZATURE				TOTALE SISTEMA MODA		
	Filati di fibre tessili	Tessuti	Manufatti tessili confez.	Altri prodotti tessili	Stoffe a maglia	Articoli a maglia	Indumenti in pelle	Articoli di abbigliamento e accessori	Pellicce, articoli in pelliccia	Cuoio (esclusi indumenti)	Articoli da viaggio, borse e simili	Calzature	TESSILE	ABBIGL. E ACCESSORI	CUOIO PELL. CALZ.	TOTALE		
EUROPA	116.140	677.310	17.026	72.535	127.445	130.001	3.387	194.905	5.086	866	3.379	13.739	1.140.457	203.378	17.985	1.361.820		
UE (15)	61.615	464.446	11.972	49.261	80.575	119.965	1.963	158.755	1.428	4	1.204	9.454	787.835	162.146	10.662	960.643		
Francia	15.357	71.667	826	9.473	15.587	34.877	726	58.820	1.339	0	283	2.013	147.788	60.885	2.296	210.968		
Paesi Bassi	279	14.964	188	1.104	3.286	5.857	76	10.607	0	0	25	282	25.679	10.683	307	36.669		
Germania	17.680	151.124	5.496	13.758	28.622	14.996	263	36.205	42	0	96	1.905	231.677	36.511	2.002	270.189		
Regno Unito	2.508	52.529	524	1.989	3.485	14.218	434	11.652	7	0	121	783	75.253	12.092	904	88.250		
Spagna	6.872	104.527	3.233	7.854	11.656	33.153	18	14.007	2	1	218	1.962	167.294	14.027	2.181	183.502		
NUOVI MEMBRI UE	38.909	109.688	2.009	13.835	37.469	3.317	45	10.116	16	184	371	1.881	205.226	10.178	2.435	217.839		
Bulgaria	2.439	16.383	137	491	1.622	149	9	736	0	0	15	85	21.220	745	101	22.066		
Ceca (Repubblica)	129	4.353	103	835	1.996	185	12	556	0	0	22	198	7.601	568	220	8.389		
Polonia	7.085	28.206	100	3.171	16.714	915	1	3.416	0	0	43	927	56.191	3.417	969	60.578		
Romania	27.726	23.984	27	4.682	6.437	1.213	4	1.758	16	184	45	120	64.068	1.779	348	66.195		
Ungheria	511	12.540	757	874	4.197	307	8	813	0	0	32	269	19.187	822	301	20.309		
ALTRI PAESI EUROPEI	15.616	103.176	3.044	9.439	9.401	6.719	1.379	26.033	3.642	678	1.805	2.405	147.396	31.054	4.888	183.338		
AFRICA	9.082	31.027	445	3.360	4.430	32	6	12.778	0	187	2	490	48.376	12.784	679	61.839		
AFRICA SETTENTRIONALE	6.977	28.053	400	2.576	4.335	20	3	10.439	0	187	2	371	42.361	10.442	560	53.363		
AFRICA MERIDIONALE	2.105	2.974	45	784	95	13	3	2.339	0	0	0	119	6.016	2.342	119	8.476		
AMERICA	3.158	36.955	567	6.822	6.584	6.930	363	20.261	218	21	753	4.175	61.016	20.841	4.949	86.807		
AMERICA SETTENTRIONALE	1.698	22.913	457	4.772	5.713	5.374	230	13.653	173	21	714	4.065	40.927	14.056	4.800	59.783		
Stati Uniti	1.618	17.850	400	4.380	5.015	3.086	210	11.763	154	18	673	3.164	32.348	12.127	3.855	48.330		
Canada	81	5.063	57	392	698	2.289	20	1.890	19	3	41	901	8.578	1.929	945	11.453		
AMERICA CENTRO-MERIDIONALE	1.460	14.043	110	2.050	871	1.556	133	6.608	45	0	39	110	20.089	6.785	149	27.024		
ASIA	18.373	148.759	805	10.570	14.703	1.949	562	20.023	776	755	1.764	1.497	195.158	21.361	4.015	220.535		
MEDIO ORIENTE	462	3.473	66	1.125	541	354	4	3.389	299	0	162	54	6.021	3.692	216	9.929		
ASIA CENTRALE	1.115	4.568	5	1.307	101	136	41	466	32	0	11	131	7.232	539	142	7.913		
ASIA ORIENTALE	16.796	140.718	733	8.138	14.061	1.458	517	16.167	445	755	1.591	1.312	181.905	17.130	3.658	202.693		
Cina	2.809	33.020	44	1.623	2.134	328	145	1.382	0	223	57	58	39.958	1.527	338	41.823		
Giappone	503	15.429	523	334	1.410	397	30	7.900	21	25	1.027	326	18.596	7.951	1.377	27.924		
Hong Kong	11.175	49.351	27	2.679	5.449	496	319	5.188	372	436	321	644	69.178	5.878	1.401	76.457		
OCEANIA E ALTRI TERRITORI	300	4.806	101	698	371	72	0	832	8	5	73	324	6.349	839	402	7.590		
Australia	100	3.213	98	343	109	50	0	414	8	5	58	324	3.912	421	387	4.720		
Nuova Zelanda	86	936	0	42	185	13	0	17	0	0	0	0	1.262	17	0	1.278		
TOTALE	147.053	898.857	18.943	93.985	153.534	138.984	4.318	248.798	6.088	1.834	5.971	20.226	1.451.356	259.204	28.031	1.738.591		

FONTE: Elaborazioni C.C.I.A.A. di Prato su dati ISTAT (2009)

TAVOLA 6.3

PROVINCIA DI PRATO - Esportazioni del sistema moda per settore e area di destinazione
(gennaio-dicembre 2008 - variazioni percentuali rispetto allo stesso periodo dell'anno precedente)

	INDUSTRIA TESSILE							ABBIGLIAMENTO E ACCESSORI				CUOIO, PELLETTERIA, CALZATURE				TOTALE SISTEMA MODA		
	Filati di fibre tessili	Tessuti	Manufatti tessili confez.	Altri prodotti tessili	Stoffe a maglia	Articoli a maglia	Indumenti in pelle	Articoli di abbigliamento e accessori	Pellicce, articoli in pelliccia	Cuoio (esclusi indumenti)	Articoli da viaggio, borse e simili	Calzature	TESSILE	ABBIGL. E ACCESSORI	CUOIO PELL. CALZ.	TOTALE		
EUROPA	-6,3	-13,2	15,6	-11,4	5,2	26,6	-9,7	20,1	-12,0	-38,0	18,5	-0,3	-6,9	18,4	-0,2	-3,7		
UE (15)	-1,6	-15,2	6,5	-18,9	3,4	24,4	-30,9	23,4	127,1	-96,0	-3,1	-4,7	-8,0	22,7	-5,3	-3,9		
Francia	4,9	-6,2	7,6	-18,7	-2,4	9,7	-34,5	47,8	--	--	33,2	3,2	-2,3	48,0	6,1	8,4		
Paesi Bassi	4,4	-22,1	42,1	-15,2	21,1	-8,6	46,7	15,5	--	-34,9	-1,9	-7,4	-14,5	15,6	-5,8	-7,4		
Germania	12,0	-17,1	27,3	-4,6	3,4	11,0	-47,6	17,9	-48,7	-100,0	-26,3	-7,0	-10,2	16,7	-8,2	-7,3		
Regno Unito	-18,7	-18,5	-11,1	-13,6	36,9	-9,6	32,0	-2,4	-95,3	--	-3,5	-31,2	-15,2	-2,6	-28,4	-13,8		
Spagna	-21,9	-12,9	-22,0	-26,5	25,3	184,3	-28,9	-2,3	-92,0	10,6	4,3	0,4	1,6	-2,5	0,4	1,3		
NUOVI MEMBRI UE	-11,4	-14,1	-6,9	2,0	9,4	8,9	-65,4	18,2	-20,9	-73,4	26,0	38,1	-8,6	16,9	3,8	-7,6		
Bulgaria	-14,4	-10,2	83,9	-6,0	22,9	91,8	-52,1	99,3	--	-98,0	--	90,3	-8,1	92,0	81,4	-6,3		
Ceca (Repubblica)	-45,8	-33,2	-47,8	-16,8	0,4	54,6	--	106,7	--	--	15,3	-15,2	-24,5	109,4	-12,9	-20,8		
Polonia	5,8	-12,5	112,3	-17,8	22,0	33,7	-97,1	104,7	-100,0	--	46,3	--	-1,8	96,7	--	2,5		
Romania	-14,1	-21,9	-78,5	60,9	10,4	41,9	-44,5	-21,5	--	-73,2	-23,7	-68,4	-11,9	-20,9	-69,0	-13,0		
Ungheria	179,0	-12,1	-20,9	16,5	-15,0	-13,4	--	14,7	-100,0	--	57,2	-35,5	-10,5	15,6	-31,2	-10,1		
ALTRI PAESI EUROPEI	-10,2	-2,1	129,8	25,3	5,3	111,2	76,4	4,1	-29,0	11,8	37,2	-3,7	2,6	0,5	10,6	2,4		
AFRICA	24,1	-2,5	--	-5,1	-2,0	--	--	-12,9	-100,0	28,6	-78,5	190,9	2,2	-12,9	109,2	-0,8		
AFRICA SETTENTRIONALE	42,8	0,9	--	-4,7	-1,2	172,4	--	-17,7	-100,0	32,1	-75,4	166,8	6,1	-17,7	93,1	0,9		
AFRICA MERIDIONALE	-13,5	-26,0	--	-6,4	-26,2	--	--	17,6	--	-100,0	-100,0	--	-19,0	17,7	--	-10,3		
AMERICA	-28,0	-36,3	-2,1	-5,7	-18,2	16,9	144,0	2,9	171,5	-85,7	58,1	-50,0	-27,5	4,6	-44,9	-23,2		
AMERICA SETTENTRIONALE	-43,8	-31,5	-13,5	-10,8	-20,8	18,4	70,9	-17,9	115,3	-24,0	58,5	-51,1	-24,3	-16,5	-45,4	-25,0		
Stati Uniti	-41,7	-32,5	-15,8	-8,7	-22,8	11,3	62,2	-17,6	91,2	-35,7	54,6	-56,3	-26,1	-16,2	-50,0	-26,7		
Canada	-67,6	-27,8	7,4	-28,9	-2,9	29,7	--	-19,8	--	--	172,1	-15,3	-17,1	-18,3	-12,4	-16,9		
AMERICA CENTRO-MERIDIONALE	6,8	-42,9	116,3	8,9	5,0	11,8	--	115,8	--	-100,0	50,9	153,6	-33,3	120,6	-21,9	-19,0		
ASIA	-52,8	-18,8	59,2	-14,3	-8,5	3,0	-28,8	2,3	-32,8	-70,8	23,6	-35,5	-22,9	-0,7	-36,6	-21,5		
MEDIO ORIENTE	15,9	22,7	-21,4	17,3	-52,7	--	--	147,1	-65,5	--	91,8	-19,0	9,4	65,0	42,8	25,8		
ASIA CENTRALE	47,8	-14,4	-8,2	21,1	-55,8	155,0	-56,4	-9,8	-61,7	-100,0	-49,9	--	-3,0	-22,3	-49,1	-6,1		
ASIA ORIENTALE	-55,6	-19,6	76,6	-20,9	-4,4	-16,6	-25,7	-8,6	119,3	-68,0	20,4	-41,0	-24,2	-7,8	-38,0	-23,4		
Cina	-8,4	1,5	--	-4,8	0,6	--	7,3	--	-100,0	-57,1	--	93,3	1,3	--	-39,1	3,5		
Giappone	-73,9	-18,0	41,9	-24,3	6,7	-34,3	-84,5	13,3	-64,6	-73,6	70,9	17,2	-20,8	10,0	41,7	-11,9		
Hong Kong	-60,6	-12,6	--	-46,2	-11,9	-38,0	3,1	-34,7	--	-74,4	-42,9	-42,9	-28,6	-29,2	-58,7	-29,5		
OCEANIA E ALTRI TERRITORI	-19,1	6,9	23,3	-12,7	-34,5	87,2	-100,0	22,8	119,5	--	44,0	112,0	-0,1	23,1	97,3	4,8		
Australia	-49,3	0,6	59,1	-35,8	-60,0	174,1	--	3,9	--	--	45,6	126,2	-8,5	5,9	111,2	-2,8		
Nuova Zelanda	5,0	-11,0	-100,0	-59,7	-26,3	69,2	--	-41,7	--	--	--	-100,0	-16,8	-41,7	-100,0	-17,8		
TOTALE	-16,0	-15,1	18,2	-11,1	2,1	25,7	-7,9	14,7	-13,3	-57,1	24,0	-18,4	-10,2	13,4	-17,2	-7,4		

FONTE: Elaborazioni C.C.I.A.A. di Prato su dati ISTAT (2009)

TAVOLA 6.4

PROVINCIA DI PRATO - Importazioni per macrosettore e area di origine

(gennaio-dicembre 2008 - valori in migliaia di Euro e variazioni percentuali rispetto allo stesso periodo dell'anno precedente)

	AGRICOLTURA E PESCA		INDUSTRIE ESTRATTIVE ED ENERGETICHE		INDUSTRIE MANIFATTURIERE		SERVIZI PRIVATI E PUBBLICI		ALTRO		TOTALE	
	Val. assoluti	Var. %	Val. assoluti	Var. %	Val. assoluti	Var. %	Val. assoluti	Var. %	Val. assoluti	Var. %	Val. assoluti	Var. %
EUROPA	5.327	-20,5	241	-10,2	1.225.462	-6,0	268	-38,8	12	-99,2	1.231.311	-6,2
UE (15)	3.239	-48,1	176	-23,2	907.078	0,8	57	-84,7	0	-100,0	910.551	0,3
Francia	275	72,4	0	-94,0	499.912	-3,6	1	-26,6	0	-100,0	500.188	-3,6
Paesi Bassi	553	-39,2	0	--	14.310	-11,2	1	-38,2	0	--	14.864	-12,7
Germania	1.175	49,7	171	-16,6	223.717	3,4	50	-81,0	0	-100,0	225.112	3,4
Regno Unito	870	-64,7	0	--	19.235	6,8	3	-97,1	0	-100,0	20.108	-4,3
Spagna	193	-85,7	0	-100,0	27.753	-10,4	1	13,4	0	-100,0	27.946	-13,6
NUOVI MEMBRI UE	6	142,2	0	--	247.368	-24,2	0	--	6	--	247.380	-24,2
Bulgaria	0	--	0	--	9.460	-23,0	0	--	6	--	9.467	-22,9
Ceca (Repubblica)	6	142,2	0	--	165.371	-28,2	0	--	0	--	165.377	-28,2
Polonia	0	--	0	--	14.372	-17,3	0	--	0	--	14.372	-17,3
Romania	0	--	0	--	38.859	-14,0	0	--	0	--	38.859	-14,0
Ungheria	0	--	0	--	856	36,0	0	--	0	--	856	36,0
ALTRI PAESI EUROPEI	2.082	--	65	67,4	71.016	-8,5	211	--	6	-99,1	73.379	-6,9
AFRICA	1.084	104,1	363.018	--	29.244	16,8	0	-100,0	1	--	393.348	--
AFRICA SETTENTRIONALE	31	-30,3	362.909	--	12.961	-24,5	0	--	1	--	375.902	--
AFRICA MERIDIONALE	1.053	116,2	109	--	16.284	106,6	0	-100,0	0	--	17.446	107,6
AMERICA	1.201	6,9	49	185,4	47.224	-22,0	44	-40,4	47	-52,5	48.565	-21,5
AMERICA SETTENTRIONALE	26	-89,0	0	--	7.211	-17,8	42	-43,7	47	-19,2	7.325	-19,8
Stati Uniti	25	-89,4	0	--	6.729	-16,8	42	-43,7	38	7,8	6.834	-18,9
Canada	1	--	0	--	481	-29,9	0	--	9	-59,6	492	-30,8
AMERICA CENTRO-MERIDIONALE	1.175	31,9	49	185,4	40.013	-22,7	2	--	0	-100,0	41.240	-21,8
ASIA	15.959	25,2	7	-78,8	286.857	-20,6	23	-23,0	333	16,2	303.179	-19,1
MEDIO ORIENTE	190	41,8	0	--	13.104	-6,1	0	--	0	--	13.294	-5,6
ASIA CENTRALE	1.036	18,7	7	-47,3	40.375	-24,4	0	--	0	--	41.418	-23,7
ASIA ORIENTALE	14.733	25,4	0	-100,0	233.378	-20,6	23	-23,0	333	16,2	248.467	-18,9
Cina	11.757	14,1	0	-100,0	175.134	-17,5	20	-32,3	118	123,3	187.029	-16,0
Giappone	28	--	0	--	8.545	44,0	0	--	46	-35,6	8.618	43,6
Hong Kong	0	--	0	--	2.089	-54,4	3	--	70	-35,7	2.162	-53,9
OCEANIA E ALTRI TERRITORI	0	-100,0	0	--	5.427	-66,9	0	--	15	--	5.442	-66,8
Australia	0	-100,0	0	--	3.244	-70,0	0	--	15	--	3.259	-69,8
Nuova Zelanda	0	--	0	--	2.183	-61,0	0	--	0	--	2.183	-61,0
TOTALE	23.571	11,7	363.315	--	1.594.215	-9,8	335	-38,3	409	-78,2	1.981.845	10,6

FONTE: Elaborazioni C.C.I.A.A. di Prato su dati ISTAT (2009)

TAVOLA 6.5
PROVINCIA DI PRATO - Importazioni del sistema moda per settore e area di origine
(gennaio-dicembre 2008 - valori in migliaia di Euro)

	INDUSTRIA TESSILE										ABBIGLIAMENTO E ACCESSORI				CUOIO, PELLETTERIA, CALZATURE				TOTALE SISTEMA MODA							
	Tessuti		Manufatti tessili confezionati		Altri prodotti tessili		Stoffe a maglia		Articoli a maglia		Indumenti in pelle		Articoli di abbigliamento e accessori		Pellicce, articoli in pelliccia		Cuio (esclusi indumenti)		Articoli da viaggio, borse e simili		Calzature		TESSILE	ABBIGL. E ACCESSORI	CUOIO PELL. CALZ.	TOTALE
	Filati di fibre tessili	37.547	2.839	22.125	5.995	17.793	64	18.919	222	1.339	1.571	3.200	192.389	19.205	6.110	217.705										
EUROPA	106.090	37.547	2.839	22.125	5.995	17.793	64	18.919	222	1.339	1.571	3.200	192.389	19.205	6.110	217.705										
UE (15)	60.759	13.658	1.571	6.961	2.536	494	14	7.065	213	94	1.513	3.036	85.980	7.293	4.644	97.916										
Francia	3.552	2.629	92	1.762	124	283	11	1.456	2	18	441	658	8.442	1.470	1.117	11.029										
Paesi Bassi	68	693	1	321	36	7	2	160	0	0	207	290	1.126	162	497	1.785										
Germania	27.032	4.698	376	1.470	286	48	0	2.880	0	2	434	143	33.910	2.881	580	37.371										
Regno Unito	8.562	207	5	87	27	16	1	203	0	60	10	1.428	8.904	204	1.498	10.606										
Spagna	5.686	1.521	753	2.062	1.810	27	0	225	52	0	406	112	11.858	277	518	12.653										
NUOVI MEMBRI UE	18.898	15.380	279	11.561	81	15.890	36	1.059	0	26	65	65	62.089	1.095	91	63.275										
Bulgaria	1.693	3.704	0	37	0	2.523	0	48	0	0	20	0	7.957	48	20	8.025										
Ceca (Repubblica)	2.818	187	216	20	72	0	0	1	0	0	0	0	3.313	1	0	3.314										
Polonia	5.553	3.868	63	434	6	0	0	9	0	0	0	65	9.923	9	65	9.998										
Romania	3.917	3.019	0	9.660	1	13.332	36	951	0	0	6	0	29.930	988	6	30.923										
Ungheria	560	0	0	0	2	0	0	26	0	0	0	0	562	26	0	587										
ALTRI PAESI EUROPEI	26.433	8.508	988	3.602	3.378	1.410	13	10.795	9	1.245	32	99	44.320	10.818	1.376	56.514										
AFRICA	8.795	466	227	687	233	5.259	72	4.304	0	595	11	0	15.848	4.376	606	20.830										
AFRICA SETTENTRIONALE	2.435	253	227	687	233	5.223	72	3.514	0	62	9	0	9.058	3.586	71	12.715										
AFRICA MERIDIONALE	6.360	213	0	180	0	37	0	790	0	534	1	0	6.790	790	535	8.115										
AMERICA	20.604	85	2	1.457	0	88	0	1.569	13	277	7	3	22.236	1.582	287	24.106										
AMERICA SETTENTRIONALE	232	50	2	853	0	88	0	685	13	0	7	2	1.226	698	9	1.934										
Stati Uniti	232	46	2	666	0	16	0	683	13	0	7	2	963	696	9	1.668										
Canada	0	4	0	187	0	73	0	3	0	0	0	0	263	3	0	266										
AMERICA CENTRO-MERIDIONALE	20.371	34	0	605	0	0	0	884	0	277	0	1	21.010	884	278	22.172										
ASIA	43.293	70.688	5.083	4.743	24.555	19.570	577	35.044	2.403	4.841	3.270	1.240	167.933	38.024	9.352	215.309										
MEDIO ORIENTE	223	167	0	68	0	50	0	5	0	18	3	0	507	5	20	532										
ASIA CENTRALE	13.963	8.732	3.204	1.267	12	4.392	178	4.016	0	780	45	121	31.571	4.194	945	36.710										
ASIA ORIENTALE	29.107	61.790	1.879	3.408	24.543	15.128	398	31.023	2.403	4.044	3.223	1.120	135.855	33.825	8.386	178.066										
Cina	15.321	54.031	1.486	3.098	15.659	14.395	354	25.691	1.080	3.287	3.110	889	103.989	27.125	7.287	138.401										
Giappone	144	2.782	0	31	128	531	45	3.605	0	0	94	146	3.617	3.650	240	7.507										
Hong Kong	44	54	2	25	16	166	0	72	1.323	0	6	7	307	1.395	14	1.715										
OCEANIA E ALTRI TERRITORI	5.230	3	5	10	0	0	0	0	0	157	0	0	5.248	0	157	5.406										
Australia	3.218	3	5	0	0	0	0	0	0	0	0	0	3.226	0	0	3.226										
Nuova Zelanda	2.012	0	0	10	0	0	0	0	0	157	0	0	2.022	0	157	2.180										
TOTALE	184.013	108.788	8.157	29.203	30.784	42.711	713	59.836	2.639	7.210	4.859	4.444	403.654	63.188	16.513	483.355										

Fonte: Elaborazioni C.C.I.A.A. di Prato su dati ISTAT (2009).

TAVOLA 6.6

PROVINCE DI PRATO - Importazioni del sistema moda per settore e area di origine

(gennaio-dicembre 2008 - variazioni percentuali rispetto allo stesso periodo dell'anno precedente)

	INDUSTRIA TESSILE							ABBIGLIAMENTO E ACCESSORI			CUOIO, PELLETERIA, CALZATURE				TOTALE SISTEMA MODA		
	Filati di fibre tessili	Tessuti	Manufatti tessili confez.	Altri prodotti tessili	Stoffe a maglia	Articoli a maglia	Indumenti in pelle	Articoli di abbigliamento e accessori	Pellicce, articoli in pelliccia	Cuoi (esclusi indumenti)	ARTICOLI da viaggio, borse e simili	Calzature	TESSILE	ABBIGL. E ACCESSORI	CUOIO PELL. CALZ.	TOTALE	
EUROPA	-18,2	-7,5	6,8	-26,2	-4,4	9,1	-1,5	-22,1	-13,9	13,3	-14,0	143,5	-14,7	-22,0	41,4	-14,4	
UE (15)	-23,4	-18,9	0,4	-32,9	-7,7	-64,9	-47,4	-22,8	-12,0	--	-14,0	157,3	-23,4	-22,6	57,8	-21,4	
Francia	-47,4	-24,2	-69,4	-36,9	-46,0	18,7	-40,1	7,2	-80,1	--	-27,6	24,5	-38,7	5,7	-1,8	-32,4	
Paesi Bassi	-28,1	49,9	-88,4	5,1	147,8	-70,4	-63,0	86,1	--	--	-53,3	--	24,3	77,1	-6,6	16,7	
Germania	-28,1	-39,1	-38,7	-52,7	12,2	-83,9	-100,0	-36,1	-92,9	-36,2	36,1	97,3	-31,6	-36,2	46,6	-31,4	
Regno Unito	0,4	-34,3	-49,5	-69,5	22,9	-34,1	-11,3	-13,5	-100,0	--	51,6	--	-3,1	-17,3	--	12,1	
Spagna	-30,6	13,0	29,9	-23,2	-5,3	-64,0	--	65,3	--	--	19,4	--	-19,8	90,2	41,4	-17,3	
NUOVI MEMBRI UE	-26,6	13,1	-32,8	-25,8	-64,4	29,7	--	-80,8	-100,0	--	-54,2	-24,2	-8,5	-80,2	-36,1	-13,9	
Bulgaria	-68,2	3,4	--	10,9	-100,0	104,7	--	-65,8	-100,0	--	--	--	-21,7	-66,1	--	-22,2	
Ceca (Repubblica)	28,2	-51,5	-46,7	-41,3	18,3	--	--	--	--	--	--	--	7,4	--	--	7,5	
Polonia	16,1	20,3	--	14,8	-81,4	-100,0	--	-99,6	--	--	-100,0	-24,2	18,0	-99,6	-34,7	-9,3	
Romania	-47,2	154,2	-100,0	-32,9	-83,0	21,0	--	-66,3	--	--	-86,9	--	-12,1	-65,1	-86,9	-16,2	
Ungheria	--	-100,0	--	-100,0	--	--	--	--	--	--	--	--	102,8	--	--	107,5	
ALTRI PAESI EUROPEI	7,3	-15,9	45,9	-10,6	2,5	-46,7	-64,9	12,2	-38,3	5,7	--	105,3	-2,4	11,8	11,3	0,4	
AFRICA	1,7	41,6	-79,9	-1,4	--	137,0	--	-57,7	--	--	--	-100,0	19,7	-57,0	192,5	-11,8	
AFRICA SETTENTRIONALE	34,6	145,0	-79,9	-14,7	--	135,6	--	-64,9	--	-12,5	--	-100,0	48,8	-64,2	-33,2	-21,5	
AFRICA MERIDIONALE	-7,0	-5,7	--	144,6	-100,0	--	--	--	--	--	-14,9	--	-5,0	--	--	9,3	
AMERICA	-30,9	-84,1	-10,4	-41,7	-100,0	--	-100,0	132,9	--	-64,5	90,8	63,1	-32,4	133,0	-63,5	-29,9	
AMERICA SETTENTRIONALE	73,3	-38,6	-10,4	-43,1	-100,0	--	-100,0	34,8	--	--	90,8	8,5	-31,6	35,9	63,5	-16,4	
Stati Uniti	73,3	-29,2	-10,4	-40,3	-100,0	-8,6	-100,0	36,1	--	--	90,8	8,5	-30,7	37,7	63,5	-12,2	
Canada	--	-75,7	--	-51,3	-100,0	--	--	-64,1	-100,0	--	--	--	-34,8	-69,9	--	-35,5	
AMERICA CENTRO-MERIDIONALE	-31,3	-92,4	--	-39,5	-100,0	-100,0	--	--	--	-64,5	--	--	-32,5	--	-64,4	-30,9	
ASIA	-42,9	-11,6	6,0	-34,2	2,6	19,0	-52,3	-25,5	12,4	-27,6	-26,9	-38,5	-19,3	-24,5	-29,0	-20,7	
MEDIO ORIENTE	-33,1	-65,9	-100,0	82,2	-100,0	--	--	--	--	--	--	--	-43,2	--	--	-40,7	
ASIA CENTRALE	-37,4	-6,4	12,5	-32,0	--	13,2	36,6	-43,4	--	12,5	87,9	-61,6	-21,6	-41,9	-8,4	-24,3	
ASIA ORIENTALE	-45,3	-11,9	-2,5	-35,8	2,6	20,5	-63,1	-22,3	12,4	-32,5	-27,5	-34,2	-18,6	-21,6	-30,9	-19,9	
Cina	-42,4	-12,7	1,8	-36,7	-0,4	53,8	-64,7	-20,5	27,3	-35,5	-26,6	-25,1	-13,3	-20,6	-30,8	-15,9	
Giappone	96,5	27,9	--	77,8	--	129,3	-41,9	114,1	--	-100,0	127,6	63,5	43,1	107,3	81,7	69,8	
Hong Kong	-23,2	-63,4	--	28,8	-77,3	-93,0	--	-79,3	2,6	-100,0	-66,4	-86,0	-88,5	-14,8	-82,0	-60,9	
OCEANIA E ALTRI TERRITORI	-68,0	-78,3	--	--	--	--	--	--	--	--	--	--	-68,0	--	--	-67,0	
Australia	-70,1	-47,8	--	--	--	--	--	--	--	--	--	--	-70,1	--	--	-70,1	
Nuova Zelanda	-64,0	-100,0	--	--	--	--	--	--	--	--	--	--	-63,9	--	--	-61,0	
TOTALE	-29,3	-10,4	-5,0	-28,0	1,6	22,0	-44,2	-27,2	10,1	-18,3	-22,9	31,9	-18,6	-26,4	-10,7	-19,5	

FONTE: Elaborazioni C.C.I.A.A. di Prato su dati ISTAT (2009)

TAVOLA 6.7

Commercio internazionale dei Servizi - Servizi per provincia e per tipo di transazione - Crediti (Anno 2007)

Province e regioni	Assicurazioni	Comunicazioni	Costruzioni	Royalties e licenze	Servizi finanziari	Servizi informatici	Servizi per il governo	Servizi personali	Altri servizi alle imprese	Trasporti	Viaggi all'estero	TOTALE
Massa-Carrara	32	0	1.167	0	441	0	0	0	10.558	0	45.730	57.928
Lucca	457	49	7.547	16.223	928	1.654	453	9.105	54.420	0	301.062	391.898
Pistoia	388	25	1.490	111	253	120	0	226	38.486	0	69.963	111.062
Firenze	4.944	3.181	10.013	82.697	4.247	17.891	677	31.535	388.284	0	2.060.117	2.603.586
Livorno	2.247	80	411	0	224	3.991	0	103	22.573	0	249.146	278.775
Pisa	280	54	1.196	2.838	253	5.136	0	1.751	29.774	0	279.902	321.184
Arezzo	291	9.514	6.302	286	649	1.367	0	734	36.935	0	132.426	188.504
Siena	1.426	15	4.534	1.243	1.002	22	0	1.318	101.652	0	451.590	562.802
Grosseto	70	0	714	209	29	87	31	186	16.124	0	111.939	129.389
Prato	2.221	0	438	140	1.132	1.247	0	310	32.956	0	23.342	61.786
TOSCANA	12.356	12.918	33.812	103.747	9.158	31.515	1.161	45.268	731.762	0	3.725.217	4.706.914
NORD-OVEST	594.034	1.620.390	1.045.905	391.275	1.329.613	402.160	27.967	214.035	14.689.136	0	8.169.443	28.483.958
NORD-EST	143.273	35.888	585.289	98.985	469.545	76.198	6.750	116.821	2.734.021	0	8.287.121	12.553.891
CENTRO	141.373	568.242	462.700	202.956	924.271	148.909	1.041.837	359.984	5.576.763	0	9.550.374	18.977.409
SUD-ISOLE	22.366	25.125	207.494	34.243	57.422	23.915	37.823	139.824	633.683	0	4.233.905	5.415.800
NON RIPARTIBILE	214.723	10.791	6.694	43.100	48.976	13.977	0	12.900	1.937.773	13.013.186	879.393	16.181.513
ITALIA	1.115.769	2.260.436	2.308.082	770.559	2.829.827	665.159	1.114.377	843.564	25.571.376	13.013.186	31.120.236	81.612.571

TAVOLA 6.8

Commercio internazionale dei Servizi - Servizi per provincia e per tipo di transazione - Debiti (Anno 2007)

Province e regioni	Assicurazioni	Comunicazioni	Costruzioni	Royalties e licenze	Servizi finanziari	Servizi informatici	Servizi per il governo	Servizi personali	Altri servizi alle imprese	Trasporti	Viaggi all'estero	TOTALE
Massa-Carrara	1.808	0	1.013	233	20	267	0	13	11.683	0	64.668	79.705
Lucca	5.559	858	2.762	3.840	292	1.431	5	7.813	64.609	0	102.073	189.242
Pistoia	3.375	0	1.667	128	11	197	0	400	26.715	0	43.186	75.679
Firenze	29.570	2.149	6.028	24.368	1.731	22.574	0	24.595	544.954	0	369.124	1.025.093
Livorno	5.910	1	159	595	282	1.254	0	430	36.185	0	123.407	168.223
Pisa	7.058	140	313	1.756	30	4.663	0	1.921	50.575	0	126.541	193.017
Arezzo	6.147	75.342	897	179	132	3.870	0	310	37.296	0	144.384	268.557
Siena	8.719	0	191	760	149	971	53	3.232	133.741	0	92.808	240.624
Grosseto	4.449	0	94	66	52	479	0	6	10.394	0	74.329	89.869
Prato	5.229	156	584	1.413	236	1.360	0	263	135.037	0	48.834	193.112
TOSCANA	77.824	78.646	13.708	33.338	2.935	37.086	58	38.983	1.051.189	0	1.189.354	2.523.121
NORD-OVEST	1.414.923	2.067.047	1.445.566	678.678	540.828	835.888	10.271	1.018.581	16.522.437	0	7.639.165	32.173.384
NORD-EST	236.346	84.963	325.228	220.520	222.170	157.157	7.488	106.389	5.439.134	0	4.349.828	11.149.223
CENTRO	292.136	1.085.172	634.680	199.348	163.084	212.986	2.296.107	337.883	6.542.947	0	4.805.798	16.570.141
SUD-ISOLE	138.864	6.093	93.895	51.062	47.076	20.617	18.791	51.083	620.738	0	3.156.723	4.204.942
NON RIPARTIBILE	312.016	441	21.798	76.424	74.930	77.811	31	14.152	3.881.910	20.033.685	0	24.493.198
ITALIA	2.394.285	3.243.716	2.521.167	1.226.032	1.048.088	1.304.459	2.332.688	1.528.088	33.007.166	20.033.685	19.951.514	88.590.888

Fonte: Ufficio Italiano dei Cambi, Bollettino Statistico, 2007

TAVOLA 6.9

Commercio internazionale dei Servizi - Servizi per provincia e per tipo di transazione - Saldi (Anno 2007)

Province e regioni	Assicurazioni	Comunicazioni	Costruzioni	Royalties e licenze	Servizi finanziari	Servizi informatici	Servizi per il governo	Servizi personali	Altri servizi alle imprese	Trasporti	Viaggi all'estero	TOTALE
Massa-Carrara	-1.776	0	154	-233	421	-267	0	-13	-1.125	0	-18.938	-21.777
Lucca	-5.102	-809	4.785	12.383	636	223	448	1.292	-10.189	0	198.989	202.656
Pistoia	-2.987	25	-177	-17	242	-77	0	-174	11.771	0	26.777	35.383
Firenze	-24.626	1.032	3.985	58.329	2.516	-4.683	677	6.940	-156.670	0	1.690.993	1.578.493
Livorno	-3.663	79	252	-595	-58	2.737	0	-327	-13.612	0	125.739	110.552
Pisa	-6.778	-86	883	1.082	223	453	0	-170	-20.801	0	153.361	128.167
Arezzo	-5.856	-65.828	5.405	107	517	-2.503	0	424	-361	0	-11.958	-80.053
Siena	-7.293	15	4.343	483	853	-949	-53	-1.914	-32.089	0	358.782	322.178
Grosseto	-4.379	0	620	143	-23	-392	31	180	5.730	0	37.610	39.520
Prato	-3.008	-156	-146	-1.273	896	-113	0	47	-102.081	0	-25.492	-131.326
TOSCANA	-65.468	-65.728	20.104	70.409	6.223	-5.571	1.103	6.285	-319.427	0	2.535.863	2.183.793
NORD-OVEST	-820.889	-446.657	-399.661	-287.403	788.785	-433.728	17.696	-804.546	-1.833.301	0	530.278	-3.689.426
NORD-EST	-93.073	-49.075	260.061	-121.535	247.375	-80.959	-738	10.432	-2.705.113	0	3.937.293	1.404.668
CENTRO	-150.763	-516.930	-171.980	3.608	761.187	-64.077	-1.254.270	22.101	-966.184	0	4.744.576	2.407.268
SUD-ISOLE	-116.498	19.032	113.599	-16.819	10.346	3.298	19.032	88.741	12.945	0	1.077.182	1.210.858
NON RIPARTIBILE	-97.293	10.350	-15.104	-33.324	-25.954	-63.834	-31	-1.252	-1.944.137	-7.020.499	879.393	-8.311.685
ITALIA	-1.278.516	-983.280	-213.085	-455.473	1.781.739	-639.300	-1.218.311	-684.524	-7.435.790	-7.020.499	11.168.722	-6.978.317

Fonte: Ufficio Italiano dei Cambi, Bollettino Statistico, 2007

TAVOLA 6.10

Commercio internazionale dei servizi per provincia - Serie storica 2004-2007 (Dati in migliaia di euro)

Province e regioni	2004			2005			2006			2007		
	CREDITI	DEBITI	SALDO	CREDITI	DEBITI	SALDO	CREDITI	DEBITI	SALDO	CREDITI	DEBITI	SALDO
Massa-Carrara	62.373	102.991	-40.618	55.507	64.677	-9.170	78.987	61.343	17.644	57.928	79.705	-21.777
Lucca	244.583	141.338	103.245	236.466	143.395	93.071	315.248	181.165	134.083	391.898	189.242	202.656
Pistoia	101.546	58.963	42.583	114.265	66.921	47.344	114.431	75.219	39.212	111.062	75.679	35.383
Firenze	2.234.374	1.101.656	1.132.718	2.171.327	893.834	1.277.493	2.383.147	932.291	1.450.856	2.603.586	1.025.093	1.578.493
Livorno	222.972	95.466	127.506	251.420	131.425	119.995	241.997	131.282	110.715	278.775	168.223	110.552
Pisa	274.445	131.876	142.569	260.571	149.692	110.879	321.308	182.098	139.210	321.184	193.017	128.167
Arezzo	168.560	137.023	31.537	181.854	173.433	8.421	140.028	166.360	-26.332	188.504	268.557	-80.053
Siena	492.050	170.665	321.385	594.136	211.961	382.175	624.900	269.037	355.863	562.802	240.624	322.178
Grosseto	116.914	51.732	65.182	110.541	49.761	60.780	122.659	99.489	23.170	129.389	89.869	39.520
Prato	48.292	118.811	-70.519	77.087	142.231	-65.144	62.757	164.053	-101.296	67.886	193.112	-131.326
TOSCANA	3.966.109	2.110.521	1.855.588	4.053.174	2.027.330	2.025.844	4.405.462	2.262.337	2.143.125	4.706.914	2.523.121	2.183.793
NORD-OVEST	21.034.459	24.129.465	-3.095.006	23.062.590	25.889.186	-2.826.596	27.219.687	28.312.403	-1.092.716	28.483.958	32.173.394	-3.689.426
NORD-EST	13.228.008	9.035.913	4.192.095	12.651.760	9.458.536	3.193.224	12.413.961	10.117.843	2.296.118	12.553.891	11.149.223	1.404.668
CENTRO	13.928.486	9.883.598	4.044.888	16.231.913	12.536.176	3.695.737	17.507.537	15.410.538	2.096.999	18.977.409	16.570.141	2.407.268
SUD E ISOLE	4.652.209	3.033.617	1.618.592	4.631.882	3.371.337	1.260.545	5.400.324	3.750.437	1.649.887	5.415.800	4.204.942	1.210.858
DATI NON RIPARTIBILI	14.681.233	19.785.988	-5.104.755	16.005.809	21.714.581	-5.708.772	15.837.072	22.350.769	-6.513.697	16.181.513	24.493.198	-8.311.685
ITALIA	67.524.395	65.868.581	1.655.814	72.583.954	72.969.816	-385.862	78.378.581	79.941.990	-1.563.409	81.612.571	88.590.888	-6.978.317

Fonte: Elaborazione su dati Ufficio Italiano Cambi

Il turismo

TAVOLA 7.1

Arrivi e presenze negli esercizi alberghieri per provincia e residenza della clientela - Anno 2007

Regioni e province	ITALIANI		STRANIERI		TOTALI	
	Arrivi	Presenze	Arrivi	Presenze	Arrivi	Presenze
Massa-Carrara	90.149	313.531	35.846	130.706	125.995	444.237
Lucca	432.115	1.566.965	297.429	1.069.439	729.544	2.636.404
Pistoia	339.765	1.015.062	533.610	1.425.016	873.375	2.440.078
Firenze	1.063.862	2.179.494	2.244.303	5.297.768	3.308.165	7.477.262
Prato	76.184	133.984	131.856	218.398	208.040	352.382
Livorno	493.019	2.270.194	158.574	774.356	651.593	3.044.550
Pisa	317.877	754.121	369.410	776.307	687.287	1.530.428
Arezzo	207.100	395.163	87.249	231.727	294.349	626.890
Siena	537.241	1.592.129	477.704	1.217.444	1.014.945	2.809.573
Grosseto	355.286	1.170.950	92.204	417.727	447.490	1.588.677
TOSCANA	3.912.598	11.391.593	4.428.185	11.558.888	8.340.783	22.950.481
NORD-OVEST	9.335.600	23.903.813	6.686.767	18.164.314	16.022.367	42.068.127
NORD-EST	13.644.160	52.571.715	11.999.004	44.371.084	25.643.164	96.942.799
CENTRO	9.688.259	26.624.983	11.508.848	32.772.721	21.197.107	59.397.704
SUD E ISOLE	10.614.440	38.210.792	4.574.344	17.709.320	15.188.784	55.920.112
ITALIA	43.282.459	141.311.303	34.768.963	113.017.439	78.051.422	254.328.742

TAVOLA 7.2

Arrivi e presenze negli esercizi complementari per provincia e residenza della clientela - Anno 2007

Regioni e province	ITALIANI		STRANIERI		TOTALI	
	Arrivi	Presenze	Arrivi	Presenze	Arrivi	Presenze
Massa-Carrara	96.558	795.015	28.524	147.573	125.082	942.588
Lucca	86.991	831.506	72.923	358.879	159.914	1.190.385
Pistoia	26.642	140.455	30.651	214.855	57.293	355.310
Firenze	217.407	932.535	557.084	2.711.312	774.491	3.643.847
Prato	11.866	84.446	8.578	59.666	20.444	144.112
Livorno	365.379	3.037.569	191.170	1.620.142	556.549	4.657.711
Pisa	111.070	700.357	138.570	657.173	249.640	1.357.530
Arezzo	58.523	174.613	56.950	357.659	115.473	532.272
Siena	170.489	622.736	241.202	1.221.729	411.691	1.844.465
Grosseto	485.414	3.022.224	131.708	1.054.915	617.122	4.077.139
TOSCANA	1.630.339	10.341.456	1.457.360	8.403.903	3.087.699	18.745.359
NORD-OVEST	1.463.270	8.219.577	1.050.753	5.954.835	2.514.023	14.174.412
NORD-EST	3.391.320	26.677.418	3.981.985	26.814.234	7.373.305	53.491.652
CENTRO	3.098.398	21.406.405	2.316.223	12.836.008	5.414.621	34.242.413
SUD E ISOLE	2.041.514	15.561.368	755.198	4.843.164	2.796.712	20.404.532
ITALIA	9.994.502	71.864.768	8.104.159	50.448.241	18.098.661	122.313.009

Fonte: ISTAT

TAVOLA 7.3

Arrivi e presenze nel complesso degli esercizi ricettivi per provincia e residenza della clientela - Anno 2007

Regioni e province	ITALIANI		STRANIERI		TOTALI	
	Arrivi	Presenze	Arrivi	Presenze	Arrivi	Presenze
Massa-Carrara	186.707	1.108.546	64.370	278.279	251.077	1.386.825
Lucca	519.106	2.398.471	370.352	1.428.318	889.458	3.826.789
Pistoia	366.407	1.155.517	564.261	1.639.871	930.668	2.795.388
Firenze	1.281.269	3.112.029	2.801.387	8.009.080	4.082.656	11.121.109
Prato	88.050	218.430	140.434	278.064	228.484	496.494
Livorno	858.398	5.307.763	349.744	2.394.498	1.208.142	7.702.261
Pisa	428.947	1.454.478	507.980	1.433.480	936.927	2.887.958
Arezzo	265.623	569.776	144.199	589.386	409.822	1.159.162
Siena	707.730	2.214.865	718.906	2.439.173	1.426.636	4.654.038
Grosseto	840.700	4.193.174	223.912	1.472.642	1.064.612	5.665.816
TOSCANA	5.542.937	21.733.049	5.885.545	19.962.791	11.428.482	41.695.840
NORD-OVEST	10.798.870	32.123.390	7.737.520	24.119.149	18.536.390	56.242.539
NORD-EST	17.035.480	79.249.133	15.980.989	71.185.318	33.016.469	150.434.451
CENTRO	12.786.657	48.031.388	13.825.071	45.608.729	26.611.728	93.640.117
SUD E ISOLE	12.655.954	53.772.160	5.329.542	22.552.484	17.985.496	76.324.644
ITALIA	53.276.961	213.176.071	42.873.122	163.465.680	96.150.083	376.641.751

Fonte: ISTAT

TAVOLA 7.4

Numero di viaggiatori stranieri a destinazione per provincia visitata - Serie 2004-2008 (Dati in migliaia)

Regioni e province	2004	2005	2006	2007	2008
Massa-Carrara	110	90	121	84	113
Lucca	428	400	510	601	612
Pistoia	118	138	144	131	174
Firenze	3.364	3.525	3.766	4.097	3.868
Livorno	435	452	498	622	509
Pisa	717	707	769	900	855
Arezzo	145	154	142	220	190
Siena	781	835	919	1.019	935
Grosseto	213	180	213	210	191
Prato	37	31	44	56	39
TOSCANA	6.348	6.512	7.126	7.940	7.486
NORD-OVEST	22.364	22.269	26.018	27.679	28.223
NORD-EST	25.522	24.007	26.014	27.413	28.118
CENTRO	15.023	16.354	17.944	19.109	18.722
SUD-ISOLE	6.741	6.364	7.237	7.198	6.718
DATI NON RIPARTIBILI	5.399	5.782	6.471	7.110	6.521
ITALIA	75.049	74.776	83.684	88.509	88.302

Fonte: Banca d'Italia-Ufficio Italiano Cambi

TAVOLA 7.5

Spesa dei viaggiatori stranieri per provincia visitata - Serie 2004-2008 (Dati in milioni di euro)

Regioni e province	2004	2005	2006	2007	2008
Massa-Carrara	54	44	64	46	56
Lucca	222	208	277	301	343
Pistoia	71	81	87	70	119
Firenze	1.792	1.827	1.861	2.060	1.953
Livorno	158	209	205	249	239
Pisa	250	219	271	280	343
Arezzo	98	97	84	132	131
Siena	381	468	486	452	482
Grosseto	112	105	114	112	125
Prato	21	37	22	23	20
TOSCANA	3.159	3.295	3.471	3.725	3.811
NORD-OVEST	6.858	6.727	7.524	8.169	8.027
NORD-EST	9.420	8.636	8.425	8.288	8.684
CENTRO	7.658	8.604	9.172	9.550	9.706
SUD-ISOLE	3.937	3.805	4.484	4.232	3.964
DATI NON RIPARTIBILI	789	682	761	879	729
ITALIA	28.662	28.454	30.366	31.118	31.110

TAVOLA 7.6

Numero dei pernottamenti dei viaggiatori stranieri per provincia visitata - Serie 2004-2008 (Dati in migliaia)

Regioni e province	2004	2005	2006	2007	2008
Massa-Carrara	822	774	848	620	907
Lucca	2.709	2.436	3.698	3.613	4.165
Pistoia	887	1.196	1.091	783	1.229
Firenze	19.260	19.157	19.918	21.067	19.575
Livorno	2.219	2.640	3.415	3.872	3.112
Pisa	4.015	2.850	3.828	3.697	3.995
Arezzo	1.151	1.295	1.357	1.545	1.488
Siena	4.277	4.824	4.681	4.961	4.957
Grosseto	1.646	1.616	1.861	1.620	1.642
Prato	172	222	189	230	313
TOSCANA	37.158	37.010	40.886	42.008	41.383
NORD-OVEST	68.193	68.834	73.961	83.753	71.252
NORD-EST	112.080	102.563	103.612	102.995	108.901
CENTRO	83.665	95.494	102.877	99.984	96.198
SUD-ISOLE	53.983	53.907	62.304	56.969	52.335
DATI NON RIPARTIBILI	6.646	6.378	6.270	7.504	5.132
ITALIA	324.567	327.176	349.024	351.205	333.818

Fonte: Banca d'Italia-Ufficio Italiano Cambi

TAVOLA 7.7

Numero dei viaggiatori italiani per provincia di residenza - Serie 2004-2008

Dati in migliaia

Regioni e province	2004	2005	2006	2007	2008
Massa-Carrara	64	59	80	86	77
Lucca	144	114	159	140	211
Pistoia	87	72	65	79	94
Firenze	569	520	482	507	506
Livorno	98	102	121	167	142
Pisa	129	138	193	221	244
Arezzo	86	117	108	123	126
Siena	90	95	77	120	148
Grosseto	67	70	89	89	119
Prato	94	75	84	65	68
TOSCANA	1.428	1.362	1.458	1.597	1.735
NORD-OVEST	24.526	24.476	27.106	29.562	31.835
NORD-EST	11.120	13.273	13.331	13.733	15.375
CENTRO	4.435	4.852	5.115	5.485	6.088
SUD-ISOLE	3.255	3.430	3.576	3.739	4.059
ITALIA	43.336	46.031	49.128	52.519	57.357

TAVOLA 7.9

Saldo della spesa del turismo internazionale per provincia - Serie 2004-2008

Dati in milioni di euro

Regioni e province	2004	2005	2006	2007	2008
Massa-Carrara	-42	-9	20	-19	6
Lucca	136	124	174	199	199
Pistoia	28	34	40	27	67
Firenze	1.450	1.467	1.542	1.691	1.609
Livorno	93	136	118	126	140
Pisa	176	142	151	153	191
Arezzo	33	16	4	-12	55
Siena	306	395	420	359	394
Grosseto	66	62	44	38	35
Prato	-32	-17	-30	-26	-26
TOSCANA	2.214	2.350	2.483	2.536	2.670
NORD-OVEST	-47	-574	366	528	-180
NORD-EST	5.618	4.431	4.160	3.937	3.996
CENTRO	4.179	4.708	5.084	4.744	4.991
SUD-ISOLE	1.607	1.202	1.598	1.078	725
DATI NON RIPARTIBILI	789	682	761	879	729
ITALIA	12.146	10.449	11.969	11.166	10.261

Fonte: Banca d'Italia-Ufficio Italiano Cambi

TAVOLA 7.8

Spesa dei viaggiatori italiani all'estero per provincia di residenza - Serie 2004-2008

Dati in milioni di euro

Regioni e province	2004	2005	2006	2007	2008
Massa-Carrara	96	53	44	65	50
Lucca	86	84	103	102	144
Pistoia	43	47	47	43	52
Firenze	342	360	319	369	344
Livorno	65	73	87	123	99
Pisa	74	77	120	127	152
Arezzo	65	81	80	144	76
Siena	75	73	66	93	88
Grosseto	46	43	70	74	90
Prato	53	54	52	49	46
TOSCANA	945	945	988	1.189	1.141
NORD-OVEST	6.905	7.301	7.158	7.641	8.207
NORD-EST	3.802	4.205	4.265	4.351	4.688
CENTRO	3.479	3.896	4.088	4.806	4.715
SUD-ISOLE	2.330	2.603	2.886	3.154	3.239
ITALIA	16.516	18.005	18.397	19.952	20.849

Il credito

TAVOLA 8.1

Provincia di Prato - Impieghi bancari per settore (Consistenze fine periodo e variazioni % su stesso periodo anno precedente - milioni di euro)

Settori	2006		2007		mar 2008		giu 2008		set 2008	
	mln. Euro	Var. %	mln. Euro	Var. %	mln. Euro	Var. %	mln. Euro	Var. %	mln. Euro	Var. %
Amministrazioni pubbliche	35,8	-23,8	33,6	-6,2	32,6	-9,0	30,3	-12,9	28,6	-17,2
Società finanziarie e assicurative	51,0	-54,8	33,7	-34,0	41,1	10,0	36,7	1,0	37,1	6,5
Società non finanziarie	4.838,5	8,2	5.187,6	7,2	5.292,0	7,4	5.391,1	7,9	5.386,9	5,7
con meno di 20 addetti	576,2	3,3	606,5	5,3	616,1	6,0	606,2	2,7	605,7	1,2
Famiglie produttrici	303,5	4,9	320,7	5,7	316,4	1,4	318,3	-0,3	318,3	-0,2
Famiglie consumatrici	1.702,0	12,0	1.903,2	11,8	1.898,6	7,7	1.924,2	5,3	1.941,2	2,6
Imprese	5.142,0	8,0	5.508,3	7,1	5.608,3	7,0	5.709,4	7,4	5.705,2	5,3
<i>Industria manifatturiera</i>	1.745,3	2,0	1.741,0	-0,2	1.779,4	1,0	1.807,5	4,4	1.780,2	0,9
<i>Costruzioni</i>	550,8	21,4	620,5	12,7	623,7	11,9	654,5	14,5	661,0	11,4
<i>Servizi</i>	2.688,2	10,3	2.988,0	11,2	2.988,8	9,7	3.026,0	6,8	3.048,4	5,2
TOTALE PRATO (**)	7.212,4	8,2	7.701,4	6,8	7.816,8	6,6	7.959,9	6,6	7.983,5	4,5
TOSCANA(**)	93.646,0	10,6	102.747,3	9,7	102.981,3	7,0	104.107,1	4,3	105.550,7	3,7
ITALIA (**)	1.401.398,1	11,0	1.537.644,3	9,7	1.562.908,9	9,8	1.585.047,5	7,8	1.590.081,3	6,5

(*) Esclusi i pronti contro termine e le sofferenze

(**) Il totale include i pronti contro termine e le sofferenze

TAVOLA 8.2

Provincia di Prato - Depositi bancari per settore (Consistenze fine periodo e variazioni % su stesso periodo anno precedente - milioni di euro)

Settori	2006		2007		mar 2008		giu 2008		set 2008	
	mln. Euro	Var. %	mln. Euro	Var. %	mln. Euro	Var. %	mln. Euro	Var. %	mln. Euro	Var. %
Amministrazioni pubbliche	77,7	5,9	82,6	6,3	79,7	-4,0	81,9	-6,1	83,6	4,7
Società finanziarie e assicurative	17,5	-9,1	13,1	-25,0	19,4	43,5	13,9	12,7	12,7	-45,5
Società non finanziarie e imprese indiv.li	1.032,7	0,9	1.044,1	1,1	1.057,6	2,2	1.097,8	0,0	1.022,2	1,5
Famiglie produttrici	2.064,3	-0,2	2.033,7	-1,5	1.993,2	0,8	1.975,8	0,7	1.938,3	0,1
Altro	93,3	1,2	93,8	0,6	98,4	5,6	97,5	3,6	89,9	-3,0
TOTALE PRATO	3.285,5	0,2	3.267,3	-0,6	3.248,4	1,5	3.266,9	0,4	3.146,7	0,3
TOSCANA	44.723,8	4,5	44.782,9	0,1	44.517,2	2,5	45.024,5	1,4	44.653,3	2,0
ITALIA	744.090,3	5,9	762.996,3	2,5	757.968,0	4,7	771.321,0	4,5	767.097,2	4,8

FONTE: Banca d'Italia

TAVOLA 8.3

Provincia di Prato - Prestiti bancari per branca di attività (Consistenze fine periodo e variazioni % su stesso periodo anno precedente - milioni di euro)

Settori	2006		2007		mar 2008		giu 2008		set 2008	
	mln. Euro	Var. %	mln. Euro	Var. %	mln. Euro	Var. %	mln. Euro	Var. %	mln. Euro	Var. %
Agricoltura e silvicoltura	53,1	-8,2	46,7	-12,0	47,9	-10,5	45,4	-12,9	43,8	-7,6
Manifatturiero	1869,9	2,2	1873,0	0,2	1947,8	2,2	1983,5	6,7	1952,1	3,8
Prodotti tessili, calzature, abbigliamento	1418,2	2,9	1401,5	-1,2	1441,5	0,1	1478,3	5,0	1455,6	1,8
Macchine agricole e industriali	79,1	-0,8	89,4	13,1	88,6	9,4	80,3	2,3	83,2	-2,5
Altre manifatturiere	372,7	0,4	382,1	2,5	417,7	8,7	424,9	14,3	413,2	12,8
Edilizia e opere pubbliche	550,8	21,4	620,5	12,7	623,7	11,9	654,5	14,5	661,0	11,4
Commercio	703,8	9,7	807,8	14,8	829,6	12,8	821,7	6,0	801,3	2,2
Alberghi e pubblici esercizi	94,5	26,0	105,2	11,3	101,8	0,1	96,0	-2,1	101,8	-7,3
Trasporti e comunicazioni	99,5	15,8	118,3	18,8	115,4	15,0	115,0	10,2	107,6	-8,1
Altri servizi destinabili alla vendita	1770,4	9,6	1936,7	9,4	1942,0	8,7	1993,2	7,4	2037,6	8,1
TOTALE	5142,0	8,0	5508,3	7,1	5608,3	7,0	5709,4	7,4	5705,2	5,3

FONTE: Banca d'Italia

TAVOLA 8.4

Rapporto sofferenze su impieghi per provincia negli anni 1998-2007

Regioni e province	1998	1999	2000	2001	2002	2003	2004	2005	2006	2007
Massa-Carrara	10,5	8,7	8,7	7,4	5,2	4,9	4,7	4,6	4,7	3,8
Lucca	8,9	6,9	4,9	3,5	2,7	2,6	2,7	2,5	2,2	2,0
Pistoia	7,7	6,1	4,9	3,4	3,7	3,7	4,0	3,9	4,5	3,8
Firenze	6,0	5,4	4,8	3,4	3,1	3,5	3,2	2,7	2,7	2,0
Livorno	6,8	5,7	4,8	3,2	2,7	2,9	2,9	2,6	2,6	2,0
Pisa	9,0	7,2	5,0	3,7	3,4	3,6	4,9	4,4	3,7	3,0
Arezzo	8,2	6,4	4,7	3,1	3,8	3,9	3,7	4,0	3,5	3,3
Siena	7,4	6,1	4,6	2,6	2,5	2,3	2,4	2,0	1,8	1,3
Grosseto	7,5	5,5	4,6	3,0	3,2	2,8	2,7	2,5	2,4	2,7
Prato	4,7	3,8	2,9	1,6	2,6	3,0	3,0	3,4	3,3	2,9
TOSCANA	7,1	5,9	4,8	3,3	3,1	3,3	3,3	3,0	2,9	2,4
NORD-OVEST	4,9	4,2	3,1	2,6	2,7	2,7	2,7	2,2	2,1	1,9
NORD-EST	4,7	4,0	3,4	2,5	2,5	3,2	3,3	2,6	2,5	2,4
CENTRO	9,1	7,4	6,7	5,0	4,9	5,2	5,3	4,6	4,4	3,9
SUD E ISOLE	22,3	20,9	16,3	13,9	12,2	11,7	11,2	7,7	6,9	6,2
ITALIA	8,8	7,5	5,9	4,7	4,5	4,6	4,7	3,6	3,4	3,1

TAVOLA 8.5

Numero di sportelli bancari attivi negli anni 1998-2007 per provincia

Regioni e province	1998	1999	2000	2001	2002	2003	2004	2005	2006	2007
Massa-Carrara	88	91	92	95	97	100	100	102	108	108
Lucca	202	217	229	235	237	244	249	249	254	267
Pistoia	132	138	149	157	161	168	171	179	184	191
Firenze	524	540	569	592	608	615	627	638	660	677
Livorno	161	159	167	176	176	180	182	189	198	205
Pisa	215	220	229	235	236	243	251	255	266	270
Arezzo	177	182	187	193	200	206	209	212	221	236
Siena	176	178	181	189	194	199	200	202	207	217
Grosseto	117	117	121	123	128	130	136	138	142	149
Prato	109	115	122	124	130	133	133	133	136	138
TOSCANA	1.901	1.957	2.046	2.119	2.167	2.218	2.258	2.297	2.376	2.458
NORD-OVEST	8.174	8.441	8.740	9.057	9.237	9.369	9.488	9.658	9.919	10.188
NORD-EST	6.913	7.208	7.510	7.798	8.015	8.248	8.331	8.477	8.723	8.962
CENTRO	5.127	5.337	5.603	5.872	6.027	6.192	6.324	6.472	6.677	6.911
SUD E ISOLE	6.044	6.172	6.341	6.543	6.645	6.690	6.808	6.897	7.015	7.162
ITALIA	26.258	27.158	28.194	29.270	29.924	30.499	30.951	31.504	32.334	33.223

Fonte: Banca d'Italia

La demografia della popolazione

TAVOLA 9.1
Popolazione residente per sesso, età e provincia - Anno 2007

Regioni e province	MASCHI				FEMMINE				TOTALE			
	0-14	15-64	65 e oltre	Totale	0-14	15-64	65 e oltre	Totale	0-14	15-64	65 e oltre	Totale
Massa-Carrara	11.958	65.591	19.867	97.416	11.162	64.749	29.108	105.019	23.120	130.340	48.975	202.435
Lucca	24.370	124.646	36.870	185.886	23.214	125.099	52.859	201.172	47.584	249.745	89.729	387.058
Pistoia	18.485	92.669	27.121	138.275	17.521	94.038	37.581	149.140	36.006	186.707	64.702	287.415
Firenze	63.626	308.467	96.518	468.611	59.873	313.522	135.082	508.477	123.499	621.989	231.600	977.088
Livorno	20.346	108.194	34.515	163.055	19.196	109.480	47.609	176.285	39.542	217.674	82.124	339.340
Pisa	26.219	133.008	38.077	197.304	24.367	131.868	52.344	208.579	50.586	264.876	90.421	405.883
Arezzo	22.075	111.184	33.271	166.530	20.904	110.770	44.163	175.837	42.979	221.954	77.434	342.367
Siena	16.692	84.024	27.967	128.683	15.586	83.941	38.081	137.608	32.278	167.965	66.048	266.291
Grosseto	12.824	71.257	23.258	107.339	12.109	71.944	32.037	116.090	24.933	143.201	55.295	223.429
Prato	17.411	82.104	20.854	120.369	16.390	80.761	28.222	125.373	33.801	162.865	49.076	245.742
TOSCANA	234.006	1.181.144	358.318	1.773.468	220.322	1.186.172	497.086	1.903.580	454.328	2.367.316	855.404	3.677.048
NORD-OVEST	1.075.322	5.208.187	1.388.474	7.671.983	1.014.850	5.110.736	1.981.904	8.107.490	2.090.172	10.318.923	3.370.378	15.779.473
NORD-EST	791.618	3.757.889	984.915	5.534.422	745.412	3.666.767	1.390.869	5.803.048	1.537.030	7.424.656	2.375.784	11.337.470
CENTRO	794.630	3.784.182	1.049.916	5.628.728	748.247	3.849.448	1.449.155	6.046.850	1.542.877	7.633.630	2.499.071	11.675.578
SUD-ISOLE	1.640.917	6.897.193	1.576.504	10.114.614	1.556.047	7.031.859	2.124.249	10.712.155	3.196.964	13.929.052	3.700.753	20.826.769
ITALIA	4.302.487	19.647.451	4.999.809	28.949.747	4.064.556	19.658.810	6.946.177	30.669.543	8.367.043	39.306.261	11.945.986	59.619.290

TAVOLA 9.2
Popolazione straniera residente per sesso, età e provincia ed incidenza sul totale popolazione - Anno 2007

Regioni e province	MASCHI				FEMMINE				TOTALE				% incidenza su totale popolaz.
	0-14	15-64	65 e oltre	Totale	0-14	15-64	65 e oltre	Totale	0-14	15-64	65 e oltre	Totale	
Massa-Carrara	806	4.048	149	5.003	748	4.095	162	5.005	1.554	8.143	311	10.008	4,94
Lucca	1.875	7.830	343	10.048	1.743	8.764	374	10.881	3.618	16.594	717	20.929	5,41
Pistoia	2.076	7.697	210	9.983	1.984	9.251	293	11.528	4.060	16.948	503	21.511	7,48
Firenze	8.273	32.393	743	41.409	7.617	34.669	1.081	43.367	15.890	67.062	1.824	84.776	8,68
Livorno	1.214	6.312	324	7.850	1.236	7.616	369	9.221	2.450	13.928	693	17.071	5,03
Pisa	2.495	10.931	311	13.737	2.214	10.470	401	13.085	4.709	21.401	712	26.822	6,61
Arezzo	2.827	11.105	322	14.254	2.739	11.927	358	15.024	5.566	23.032	680	29.278	8,55
Siena	2.075	8.330	276	10.681	1.925	9.233	302	11.460	4.000	17.563	578	22.141	8,31
Grosseto	1.079	5.502	254	6.835	951	6.562	279	7.792	2.030	12.064	533	14.627	6,55
Prato	3.409	11.148	191	14.748	3.133	9.871	234	13.238	6.542	21.019	425	27.986	11,39
TOSCANA	26.129	105.296	3.123	134.548	24.290	112.458	3.853	140.601	50.419	217.754	6.976	275.149	7,48
NORD-OVEST	129.456	485.399	9.291	624.146	121.349	464.678	13.190	599.217	250.805	950.077	22.481	1.223.363	7,75
NORD-EST	98.664	367.874	6.624	473.162	91.353	350.028	9.269	450.650	190.017	717.902	15.893	923.812	8,15
CENTRO	79.405	319.674	8.671	407.750	72.903	364.077	12.342	449.322	152.308	683.751	21.013	857.072	7,34
SUD-ISOLE	34.584	157.372	4.803	196.759	32.498	193.484	5.663	231.645	67.082	350.856	10.466	428.404	2,06
ITALIA	342.109	1.330.319	29.389	1.701.817	318.103	1.372.267	40.464	1.730.834	660.212	2.702.586	69.853	3.432.651	5,76

Fonte: /STAT

Bilanci demografici per provincia. Anni 2003-2007 (Dati in migliaia di abitanti)

Regioni e province	Crescita naturale					Saldo migratorio Totale					Crescita Totale				
	2003	2004	2005	2006	2007	2003	2004	2005	2006	2007	2003	2004	2005	2006	2007
Massa-Carrara	-5,4	-4,3	-4,4	-4,0	-3,7	10,9	14,3	5,2	4,1	11,7	5,5	10,1	0,7	0,2	8,0
Lucca	-4,2	-3,0	-3,7	-3,1	-3,0	12,8	8,6	6,6	9,6	14,3	8,6	5,5	3,0	6,6	11,3
Pistoia	-3,4	-1,6	-2,2	-1,3	-2,0	13,4	12,1	9,5	9,5	23,6	10,0	10,4	7,3	8,2	21,6
Firenze	-3,4	-1,1	-1,8	-2,0	-2,2	27,0	8,9	3,9	5,1	9,1	23,6	7,8	2,2	3,0	6,9
Livorno	-5,1	-3,3	-3,7	-3,2	-3,7	9,7	8,8	20,0	5,8	10,6	4,5	5,4	16,3	2,6	6,9
Pisa	-3,4	-1,9	-2,2	-1,8	-1,5	15,5	9,4	9,0	9,6	16,5	12,1	7,6	6,8	7,8	15,0
Arezzo	-3,2	-1,9	-2,8	-2,3	-2,2	15,3	11,8	9,1	7,5	17,4	12,1	9,9	6,3	5,2	15,2
Siena	-4,8	-3,4	-4,0	-3,5	-3,1	22,7	11,3	7,9	7,7	15,7	17,9	8,0	3,9	4,2	12,6
Grosseto	-5,9	-4,5	-5,1	-4,6	-4,6	24,0	15,3	11,2	10,3	16,7	18,1	10,8	6,1	5,7	12,2
Prato	-0,1	2,0	1,7	2,3	1,5	9,5	21,3	13,6	8,1	1,4	9,5	23,3	15,4	10,5	2,9
TOSCANA	-3,8	-2,1	-2,6	-2,3	-2,4	17,9	11,1	8,6	7,3	13,1	14,2	9,0	6,0	5,1	10,7
NORD-OVEST	-1,9	-0,5	-0,9	-0,5	-0,4	14,1	15,0	8,2	5,7	9,9	12,2	14,6	7,3	5,1	9,5
NORD-EST	-1,4	-0,2	-0,5	-0,2	-0,2	13,9	13,7	8,5	7,8	12,1	12,5	13,5	8,0	7,6	11,9
CENTRO	-1,8	-0,7	-1,1	-0,7	-0,9	14,8	11,7	7,8	20,1	12,5	13,0	11,0	6,7	19,4	11,7
SUD-ISOLE	1,0	1,6	0,9	1,0	0,6	4,1	2,4	-0,3	-1,2	2,8	5,2	4,1	0,6	-0,2	3,4
ITALIA	-0,7	0,3	-0,2	0,0	-0,1	10,6	9,6	5,2	6,4	8,4	9,9	9,9	4,9	6,5	8,3

Fonte: ISTAT

Il mercato delle costruzioni

Numero di transazioni normalizzate e intensità del mercato immobiliare per provincia e tipologia di immobile - Anno 2007

Regioni e province	Monolocali		Piccola		Medio-Piccola		Media		Grande		Nc		Totale	
	NTN	IMI	NTN	IMI	NTN	IMI	NTN	IMI	NTN	IMI	NTN	IMI	NTN	IMI
Massa-Carrara	264	2,11	628	2,62	591	2,25	714	1,69	252	1,34	430	1,34	2.879	2,32
Lucca	280	2,59	1.038	3,48	1.013	2,78	1.797	2,26	1.085	1,75	670	1,75	5.883	2,69
Pistoia	138	2,31	667	3,47	624	2,76	995	1,78	534	1,26	787	1,26	3.745	2,56
Firenze	950	4,42	3.039	3,51	2.259	2,37	3.266	1,77	1.212	1,39	2.478	1,39	13.204	2,78
Livorno	642	3,59	1.748	3,73	1.151	2,73	1.402	1,94	439	1,97	437	1,97	5.818	2,88
Pisa	316	3,58	1.612	4,90	1.379	3,74	1.925	2,42	802	1,86	868	1,86	6.902	3,43
Arezzo	305	3,12	1.092	4,49	889	3,08	1.415	2,13	643	1,49	663	1,49	5.007	2,90
Siena	235	3,07	763	3,16	635	2,45	923	1,68	428	1,29	891	1,29	3.874	2,66
Grosseto	474	2,89	1.219	3,00	818	2,29	902	1,82	267	1,55	824	1,55	4.505	2,82
Prato	133	4,41	748	5,48	607	3,36	1.024	2,40	492	1,92	362	1,92	3.366	3,26
TOSCANA	3.737	3,27	12.553	3,67	9.966	2,71	14.362	1,97	6.154	1,56	8.410	1,56	55.182	2,83
NORD-OVEST	25.740	3,19	82.771	3,91	53.363	2,86	72.063	2,47	22.950	1,89	11.514	1,89	268.401	3,01
NORD-EST	10.462	3,74	43.141	4,58	30.136	3,23	44.347	2,31	16.375	1,45	13.041	1,45	157.501	3,03
CENTRO	13.923	3,02	41.438	3,50	30.527	2,55	43.191	2,00	15.239	1,48	20.615	1,48	164.932	2,73
SUD E ISOLE	33.134	1,62	43.697	2,15	35.862	1,89	62.893	1,75	18.288	1,24	30.578	1,24	215.391	1,95
ITALIA	83.258	2,32	211.047	3,36	149.888	2,54	222.494	2,10	72.852	1,51	66.685	1,51	806.225	2,58

Fonte: Ministero dell'Economia e delle Finanze - Agenzia del Territorio

TAVOLA 10.2

Numero di transazioni normalizzate di immobili destinate ad attività commerciali per provincia e destinazione di uso - Anno 2007

Province e regioni	Uffici	Istituti di credito	Negozi e centri commerciali	Alberghi	Capannoni e industrie	Magazzini	Box, Stalle e posti auto
Massa-Carrara	85	0	204	5	34	582	943
Lucca	188	9	407	28	137	811	2.026
Pistoia	135	1	243	11	79	397	2.402
Firenze	323	3	1.080	22	263	2.073	7.376
Livorno	233	4	316	6	130	880	2.824
Pisa	158	4	483	5	163	1.143	3.296
Arezzo	120	0	351	2	66	643	3.167
Siena	137	3	313	13	113	852	2.783
Grosseto	89	2	220	23	40	982	2.234
Prato	168	1	339	1	140	457	2.448
TOSCANA	1.635	27	3.957	116	1.165	8.820	29.498
NORD-OVEST	6.615	151	16.843	283	7.205	35.419	200.466
NORD-EST	5.214	120	9.178	241	4.733	16.444	129.334
CENTRO	4.679	73	10.964	273	2.673	28.609	93.558
SUD E ISOLE	4.223	61	13.151	213	2.201	34.138	74.161
ITALIA	20.732	405	50.136	1.009	16.812	114.610	497.519

TAVOLA 10.3

Intensità del mercato immobiliare degli immobili destinati ad attività commerciale per provincia e destinazione di uso - Anno 2007

Province e regioni	Uffici	Istituti di credito	Negozi e centri commerciali	Alberghi	Capannoni e industrie	Magazzini	Box, Stalle e posti auto
Massa-Carrara	3,50	0,00	1,92	1,89	2,03	2,75	3,23
Lucca	3,49	4,71	1,84	3,30	2,69	2,65	3,61
Pistoia	3,91	0,61	1,48	2,25	2,31	2,77	3,26
Firenze	2,58	1,09	2,24	2,73	2,91	2,50	3,47
Livorno	7,00	3,60	1,97	0,87	3,37	2,80	3,57
Pisa	3,81	2,11	2,26	2,00	2,64	2,56	3,81
Arezzo	3,08	0,00	1,71	0,65	2,14	2,27	3,45
Siena	4,05	1,44	2,20	1,70	2,70	2,48	3,42
Grosseto	3,76	1,47	1,79	3,22	1,57	2,70	3,34
Prato	4,32	1,96	2,47	2,13	3,39	3,00	3,71
TOSCANA	3,65	1,70	2,02	2,23	2,70	2,60	3,50
NORD-OVEST	3,71	2,30	2,48	2,48	3,71	2,66	3,76
NORD-EST	3,71	2,50	2,01	1,71	2,82	2,58	3,58
CENTRO	3,76	2,00	1,92	2,27	2,40	2,30	3,66
SUD E ISOLE	3,50	1,72	1,46	1,74	1,70	1,64	2,79
ITALIA	3,67	2,18	1,92	2,03	2,79	2,17	3,51

Fonte: Ministero dell'Economia e delle Finanze - Agenzia del Territorio

TAVOLA 10.4

Numero di nuove costruzioni per tipologia e provincia - Anno 2007

Provincia e regioni	Residenziale	Uffici	Centri commerciali	Negozi	Capannoni	Industrie	Altro
Massa-Carrara	537	4	8	10	7	6	449
Lucca	2.290	24	13	133	27	15	1.804
Pistoia	884	18	3	40	32	8	947
Firenze	2.715	50	29	187	78	30	2.946
Livorno	1.259	40	37	21	16	28	1.335
Pisa	2.425	24	53	66	43	24	1.868
Arezzo	1.875	40	6	58	29	8	1.563
Siena	1.440	36	7	77	49	4	2.254
Grosseto	1.624	88	7	66	13	12	1.800
Prato	605	14	2	68	20	48	820
TOSCANA	15.654	338	165	726	314	183	15.766
NORD-OVEST	88.837	754	785	1.881	1.656	1.518	109.222
NORD-EST	65.623	682	522	1.056	1.293	1.048	68.878
CENTRO	59.008	1.506	512	2.418	1.165	570	56.603
SUD E ISOLE	95.911	2.165	1.918	5.694	2.308	1.054	58.607
ITALIA	309.379	5.107	3.737	11.049	6.422	4.190	293.310

Fonte: Ministero dell'Economia e delle Finanze - Agenzia del Territorio

Il mercato del lavoro

TAVOLA 11.1

Forze di lavoro divise fra occupati per settore e persone in cerca di occupazione - Anno 2008

Dati in migliaia

Province e regioni	Forze di lavoro			Occupati per settore			
	Totale	di cui: Occupati	di cui: Persone in cerca di occupazione	Agricoltura	Industria in senso stretto	Costruzioni	Servizi
Massa-Carrara	86,4	77,6	8,8	1,5	14,1	8,9	53,2
Lucca	163,3	155,5	7,8	3,9	39,7	13,8	98,1
Pistoia	126,5	121,0	5,5	2,8	31,7	8,8	77,6
Firenze	458,9	438,5	20,4	4,9	100,9	30,7	302,1
Livorno	143,5	136,1	7,3	2,6	22,8	13,7	97,0
Pisa	188,0	179,4	8,6	3,3	37,4	16,1	122,6
Arezzo	158,6	150,7	7,8	5,7	46,3	14,2	84,5
Siena	119,7	114,9	4,8	9,4	19,1	10,8	75,6
Grosseto	101,9	97,3	4,5	12,5	10,7	7,4	66,8
Prato	114,3	106,3	8,0	0,0	35,6	9,1	61,3
TOSCANA	1.661,0	1.577,4	83,6	46,8	358,4	133,5	1.038,7
NORD-OVEST	7.250,7	6.943,3	307,4	165,8	1.791,9	539,1	4.446,6
NORD-EST	5.303,9	5.122,9	181,0	179,8	1.415,8	410,7	3.116,6
CENTRO	5.173,9	4.856,9	317,0	115,4	910,2	383,3	3.448,1
SUD E ISOLE	7.368,1	6.481,6	886,5	434,3	867,3	636,5	4.543,5
ITALIA	25.096,6	23.404,7	1.691,9	895,3	4.985,2	1.969,5	15.554,7

Fonte: Istat

TAVOLA 11.2

Serie storica delle persone in cerca di occupazione. Anni 2004-2008

Dati in migliaia

Province e regioni	2004	2005	2006	2007	2008
Massa-Carrara	6,3	7,3	6,5	7,4	8,8
Lucca	10,0	6,9	5,3	6,1	7,8
Pistoia	7,5	8,9	8,8	5,8	5,5
Firenze	21,3	19,8	19,7	15,3	20,4
Livorno	7,6	7,6	8,3	6,1	7,3
Pisa	7,8	9,2	6,3	8,3	8,6
Arezzo	6,5	7,8	7,4	7,1	7,8
Siena	3,7	3,6	4,4	3,9	4,8
Grosseto	5,0	5,5	4,9	3,8	4,5
Prato	6,0	7,1	6,6	5,8	8,0
TOSCANA	81,6	83,7	78,3	69,6	83,6
NORD-OVEST	313,4	307,7	275,6	269,7	307,4
NORD-EST	194,8	201,5	187,4	162,0	181,0
CENTRO	316,8	311,8	301,3	266,6	317,0
SUD E ISOLE	1.135,4	1.067,4	909,0	807,7	886,5
ITALIA	1.960,4	1.888,6	1.673,4	1.506,0	1.691,9

Fonte: Istat

TAVOLA 11.3

Numero di occupati desunti dall'indagine sulle forze di lavoro classificati per cittadinanza e provincia

Media dei primi tre trimestri del 2008 (*) (Dati assoluti in migliaia)

Province e regioni	Occupati italiani	Occupati stranieri	Occupati totali	% Occupati italiani	% Occupati stranieri
Massa-Carrara	72,5	4,4	77,0	94,2	5,8
Lucca	149,2	9,9	159,1	93,8	6,2
Pistoia	111,1	9,4	120,6	92,2	7,8
Firenze	395,4	42,0	437,4	90,4	9,6
Livorno	126,2	10,7	136,9	92,2	7,8
Pisa	169,1	10,3	179,4	94,3	5,7
Arezzo	133,1	16,7	149,8	88,8	11,2
Siena	100,7	12,8	113,5	88,7	11,3
Grosseto	87,2	10,2	97,4	89,6	10,4
Prato	90,1	18,6	108,7	82,9	17,1
TOSCANA	1.434,7	145,1	1.579,8	90,8	9,2
NORD-OVEST	6.330,9	614,5	6.945,4	91,2	8,8
NORD-EST	4.645,2	473,2	5.118,4	90,8	9,2
CENTRO	4.419,6	436,3	4.855,9	91,0	9,0
SUD E ISOLE	6.313,9	189,7	6.503,6	97,1	2,9
ITALIA	21.709,6	1.713,6	23.423,1	92,7	7,3

Fonte: Elaborazione Istituto Guglielmo Tagliacarne su dati Istat

Province e regioni	2005			2006		
	Tasso di occupazione	Tasso di disoccupazione	Tasso di attività	Tasso di occupazione	Tasso di disoccupazione	Tasso di attività
Massa-Carrara	41,9	9,0	46,0	44,6	7,6	48,2
Lucca	47,1	4,2	49,2	48,6	3,2	50,2
Pistoia	50,7	6,8	54,3	49,6	6,8	53,2
Firenze	49,6	4,5	52,0	50,7	4,4	53,1
Livorno	42,6	5,7	45,2	44,7	5,9	47,5
Pisa	48,9	5,2	51,6	48,9	3,6	50,7
Arezzo	47,9	5,3	50,6	49,6	4,9	52,1
Siena	49,2	3,1	50,8	48,2	3,9	50,2
Grosseto	45,8	5,8	48,7	48,5	5,0	51,0
Prato	51,6	6,2	55,1	50,1	5,9	53,3
TOSCANA	48,0	5,3	50,7	48,9	4,8	51,3
NORD-OVEST	50,2	4,4	52,5	50,8	3,9	52,8
NORD-EST	51,5	4,0	53,6	52,2	3,6	54,1
CENTRO	47,2	6,4	50,4	47,8	6,1	50,9
SUD E ISOLE	37,0	14,3	43,1	37,4	12,2	42,6
ITALIA	45,3	7,7	49,0	45,8	6,8	49,2
Province e regioni	2007			2008		
	Tasso di occupazione	Tasso di disoccupazione	Tasso di attività	Tasso di occupazione	Tasso di disoccupazione	Tasso di attività
Massa-Carrara	45,0	8,5	49,1	43,4	10,2	48,4
Lucca	46,9	3,7	48,7	46,0	4,8	48,3
Pistoia	49,5	4,5	51,9	48,2	4,3	50,4
Firenze	50,6	3,5	52,4	51,7	4,4	54,1
Livorno	43,5	4,5	45,5	45,8	5,1	48,2
Pisa	49,3	4,6	51,7	50,8	4,6	53,2
Arezzo	50,4	4,6	52,8	50,5	4,9	53,1
Siena	49,1	3,4	50,8	49,5	4,0	51,5
Grosseto	48,8	3,8	50,7	49,2	4,4	51,5
Prato	50,4	5,1	53,2	50,4	7,0	54,2
TOSCANA	48,7	4,3	50,9	49,2	5,0	51,8
NORD-OVEST	50,9	3,8	52,9	51,1	4,2	53,3
NORD-EST	52,5	3,1	54,2	52,7	3,4	54,6
CENTRO	48,1	5,3	50,7	48,3	6,1	51,4
SUD E ISOLE	37,3	11,0	41,9	36,9	12,0	41,9
ITALIA	45,9	6,1	48,9	45,9	6,7	49,3

TAVOLA 11.5

Numero di occupati desunti dall'indagine sulle forze di lavoro classificati per numero di ore lavorate settimanali - Media dei primi tre trimestri del 2008
 Dati assoluti in migliaia

Province e regioni	Fino a 10 ore	Da 11 a 20 ore	Da 21 a 30 ore	Oltre 30 ore	Totale occupati	% Fino a 10 ore	% Da 11 a 20 ore	% Da 21 a 30 ore	% Oltre 30 ore
Massa-Carrara	8,9	8,4	9,4	50,3	77,0	11,5	10,9	12,2	65,3
Lucca	14,6	8,3	15,5	120,8	159,1	9,2	5,2	9,7	75,9
Pistoia	13,9	8,6	11,8	86,3	120,6	11,6	7,1	9,8	71,5
Firenze	56,8	22,4	42,8	315,4	437,4	13,0	5,1	9,8	72,1
Livorno	12,6	14,0	17,1	93,2	136,9	9,2	10,3	12,5	68,1
Pisa	21,7	12,9	19,7	125,0	179,4	12,1	7,2	11,0	69,7
Arezzo	17,5	10,8	13,8	107,8	149,8	11,7	7,2	9,2	72,0
Siena	7,6	8,1	12,4	85,5	113,5	6,7	7,1	10,9	75,3
Grosseto	10,2	8,9	12,2	66,2	97,4	10,4	9,1	12,5	68,0
Prato	16,5	13,3	9,7	69,3	108,7	15,1	12,3	8,9	63,7
TOSCANA	180,1	115,5	164,4	1.119,8	1.579,8	11,4	7,3	10,4	70,9
NORD-OVEST	782,4	490,1	668,8	5.004,0	6.945,4	11,3	7,1	9,6	72,0
NORD-EST	595,8	359,5	505,7	3.657,4	5.118,4	11,6	7,0	9,9	71,5
CENTRO	561,2	373,6	522,5	3.398,6	4.855,9	11,6	7,7	10,8	70,0
SUD E ISOLE	652,0	548,7	672,6	4.630,3	6.503,6	10,0	8,4	10,3	71,2
ITALIA	2.591,4	1.771,8	2.369,7	16.690,3	23.423,1	11,1	7,6	10,1	71,3

Fonte: Elaborazione Istituto Guglielmo Tagliacarne su dati Istat

TAVOLA 11.6

Numero di ore autorizzate di cassa integrazione guadagni per il complesso dei settori di attività economica e gestione
Anni 2005 - 2008

Province e regioni	2005			2006		
	Ordinaria	Straordinaria	Totale	Ordinaria	Straordinaria	Totale
Massa-Carrara	555.731	531.820	1.087.551	417.362	254.685	672.047
Lucca	389.627	274.879	664.506	377.355	123.949	501.304
Pistoia	302.612	17.284	319.896	284.350	123.233	407.583
Firenze	1.235.354	797.093	2.032.447	1.177.207	873.373	2.050.580
Livorno	318.000	62.240	380.240	208.550	117.512	326.062
Pisa	1.259.567	536.679	1.796.246	999.733	241.046	1.240.779
Arezzo	698.512	187.591	886.103	712.117	800.688	1.512.805
Siena	591.111	77.119	668.230	481.496	228.377	709.873
Grosseto	357.669	172.418	530.087	321.032	313.156	634.188
Prato	225.807	235.055	460.862	321.964	314.247	636.211
TOSCANA	5.933.990	2.892.178	8.826.168	5.301.166	3.390.266	8.691.432
NORD-OVEST	61.063.129	42.585.158	103.648.287	35.494.626	53.769.003	89.263.629
NORD-EST	21.870.485	11.578.030	33.448.515	16.799.515	15.037.939	31.837.454
CENTRO	22.744.997	12.611.375	35.356.372	16.136.269	22.731.928	38.868.197
SUD E ISOLE	37.552.180	34.895.258	72.447.438	28.375.241	41.602.741	69.977.982
ITALIA	143.230.791	101.669.821	244.900.612	96.805.651	133.141.611	229.947.262

Province e regioni	2007			2008		
	Ordinaria	Straordinaria	Totale	Ordinaria	Straordinaria	Totale
Massa-Carrara	315.536	387.123	702.659	387.452	301.259	688.711
Lucca	336.252	55.661	391.913	378.565	166.345	544.910
Pistoia	153.463	169.792	323.255	201.859	88.618	290.477
Firenze	741.583	631.412	1.372.995	782.049	623.323	1.405.372
Livorno	137.391	856.179	993.570	335.492	863.462	1.198.954
Pisa	469.162	62.543	531.705	671.864	42.092	713.956
Arezzo	450.171	795.999	1.246.170	612.837	954.901	1.567.738
Siena	291.848	312.060	603.908	445.168	244.618	689.786
Grosseto	168.268	54.888	223.156	264.997	40.720	305.717
Prato	230.712	388.345	619.057	293.086	633.914	927.000
TOSCANA	3.294.386	3.714.002	7.008.388	4.373.369	3.959.252	8.332.621
NORD-OVEST	24.990.552	43.192.696	68.183.248	46.489.533	41.310.982	87.800.515
NORD-EST	11.361.923	11.705.283	23.067.206	17.319.890	15.163.862	32.483.752
CENTRO	9.630.745	15.404.240	25.034.985	14.919.992	16.801.842	31.721.834
SUD E ISOLE	24.641.844	38.228.766	62.870.610	34.551.230	36.604.205	71.155.435
ITALIA	70.625.064	108.530.985	179.156.049	113.280.645	109.880.891	223.161.536

Fonte: INPS

TAVOLA 11.7

Le assunzioni non stagionali previste dalle imprese nel 2008 con riferimento alle professioni dell'innovazione produttiva e organizzativa

Province e regioni	(a) Professioni della ricerca e della progettazione	(b) Professioni per l'innovazione nel processo produttivo	(c) Professioni per la promozione, il marketing e la comunicazione	(d) Professioni per l'innovazione nella logistica e nella distribuzione	(e) Professioni legate alla gestione delle risorse umane	TOTALE PROFESSIONI PER L'INNOVAZIONE PRODUTTIVA E ORGANIZZATIVA (a)+(b)+(c)+(d)+(e)	TOTALE HIGH SKILLS (ISTAT 1+2+3)	TOTALE ASSUNZIONI
Massa-Carrara	58	50	41	2	0	151	337	2.209
Lucca	95	63	11	4	4	177	610	5.088
Pistoia	50	61	23	18	2	154	478	3.182
Firenze	642	499	70	54	25	1.290	3.550	17.085
Livorno	108	44	23	2	7	184	712	5.561
Pisa	185	116	12	2	5	320	904	5.863
Arezzo	80	32	13	0	4	129	737	4.286
Siena	118	107	30	1	13	269	662	3.772
Grosseto	4	55	3	0	1	63	263	3.416
Prato	87	119	25	15	1	247	508	3.357
TOSCANA	1.427	1.146	251	98	62	2.984	8.761	53.819
NORD-OVEST	10.731	9.966	2.655	1.130	701	25.183	64.978	241.913
NORD-EST	6.783	6.015	1.632	610	429	15.469	40.104	199.324
CENTRO	5.775	4.917	1.019	285	248	12.244	34.554	167.343
SUD E ISOLE	3.286	4.538	1.000	185	296	9.305	32.359	219.313
ITALIA	26.575	25.436	6.306	2.210	1.674	62.201	171.995	827.893

Fonte: Unioncamere - Ministero del Lavoro, Sistema Informativo Excelsior, 2008

TAVOLA 11.8

Numero di formati e costo della formazione per settore di attività, macroripartizione e classe dimensionale

Anno 2007

TOSCANA - ANNO 2007	Formati dipendenti	Costo totale formazione (migliaia di euro)
TOTALE	159.225	103.611
INDUSTRIA	39.842	26.594
COSTRUZIONI	12.084	5.968
COMMERCIO	22.047	9.156
TURISMO	7.893	2.955
SERVIZI	77.359	58.937
MASSA	7.873	5.716
LUCCA	15.233	9.493
PISTOIA	9.648	5.282
FIRENZE	52.961	37.376
LIVORNO	14.372	9.010
PISA	16.655	9.770
AREZZO	12.654	7.607
SIENA	14.843	9.594
GROSSETO	6.423	4.159
PRATO	8.563	5.604
CENTRO	536.286	378.441
ITALIA	2.582.804	1.672.374
1 - 9 Dipendenti	30.022	18.416
10 - 49 Dipendenti	27.273	17.111
>=50 Dipendenti	101.930	68.084

Fonte: Unioncamere - Ministero del Lavoro, Sistema Informativo Excelsior, 2008

La dotazione infrastrutturale

Indicatori di dotazione infrastrutturale per provincia ottenuti come rapporto fra offerta e domanda potenziale di ciascuna categoria infrastrutturale (n.i. Italia=100) - Anno 2008

Province e regioni	INFRASTRUTTURE ECONOMICHE							INFRASTRUTTURE SOCIALI			
	Rete stradale	Porti	Aeroporti	Rete ferroviaria	Strutture e reti per la telefonia e la telematica	Reti bancarie e di servizi vari	Impianti e reti energetico ambientali	Strutture per l'istruzione	Strutture sanitarie	Strutture culturali e ricreative	
Massa-Carrara	155,9	241,2	778,5	122,3	100,8	112,9	105,2	117,0	69,3	94,8	
Lucca	172,3	12,0	381,3	75,6	103,0	112,7	75,4	95,1	74,9	131,4	
Pistoia	133,6	0,0	0,0	62,5	103,7	116,6	79,4	106,1	78,3	72,9	
Firenze	88,9	0,0	145,0	157,5	106,7	127,3	126,6	90,7	114,1	109,9	
Livorno	73,3	654,4	178,7	136,5	110,6	126,8	191,0	130,4	95,6	34,0	
Pisa	63,3	0,0	113,3	101,9	102,9	108,1	131,3	68,5	108,1	151,2	
Arezzo	140,8	0,0	678,3	252,1	95,2	114,7	80,9	92,6	105,2	98,5	
Siena	142,2	0,0	1.779,3	100,4	95,1	117,0	132,7	86,1	64,8	38,8	
Grosseto	106,8	0,0	3.521,6	179,2	90,3	131,3	137,7	112,4	84,5	31,6	
Prato	32,2	0,0	0,0	86,2	111,8	95,7	84,7	97,5	69,1	38,9	
TOSCANA	106,8	97,6	163,6	133,0	103,1	118,3	109,7	89,6	93,2	88,5	
NORD-OVEST	99,7	70,2	75,3	76,4	101,8	103,4	97,5	103,2	100,1	139,5	
NORD-EST	104,5	79,1	108,9	109,7	98,6	110,1	124,2	109,8	96,3	66,9	
CENTRO	92,1	63,8	129,4	121,5	102,9	102,6	87,8	96,1	101,1	105,6	
SUD E ISOLE	102,6	253,9	104,4	101,0	97,8	86,4	94,0	96,3	101,6	105,7	
ITALIA	100,0	100,0	100,0	100,0	100,0	100,0	100,0	100,0	100,0	100,0	

Province e regioni	Totale infrastrutture	Totale infrastrutture al netto dei porti	Totale infrastrutture economiche	Totale infrastrutture sociali
Massa-Carrara	189,8	184,1	231,0	93,7
Lucca	123,4	135,7	133,2	100,5
Pistoia	75,3	83,7	70,8	85,8
Firenze	106,7	118,5	107,4	104,9
Livorno	173,1	119,7	210,2	86,7
Pisa	94,9	105,4	88,7	109,3
Arezzo	165,8	184,3	194,6	98,8
Siena	255,7	284,1	338,1	63,2
Grosseto	439,5	488,4	595,3	76,1
Prato	61,6	68,4	58,6	68,5
TOSCANA	110,3	111,7	118,9	90,4
NORD-OVEST	96,7	99,6	89,2	114,3
NORD-EST	100,8	103,2	105,0	91,0
CENTRO	100,3	104,3	100,0	100,9
SUD E ISOLE	114,4	98,9	120,0	101,2
ITALIA	100,0	100,0	100,0	100,0

Fonte: Elaborazione su dati Istituto Guglielmo Tagliacarne

Istruzione e formazione

TAVOLA 13.1

Punti di erogazione del servizio per ordine e grado d'istruzione - Anno scolastico 2008/2009

Province e regioni	Scuola dell'infanzia	Scuola primaria*	Scuola secondaria di I grado**	Scuola secondaria di II grado	Totale
Massa-Carrara	61	75	25	29	190
Lucca	120	139	39	36	334
Pistoia	71	77	24	20	192
Firenze	205	190	66	69	530
Livorno	57	64	26	27	174
Pisa	109	125	52	28	314
Arezzo	93	108	52	39	292
Siena	72	67	41	24	204
Grosseto	67	76	36	29	208
Prato	40	45	18	16	119
TOSCANA	895	966	379	317	2.557
NORD-OVEST	2.631	4.039	1.688	1.046	9.404
NORD-EST	1.563	2.801	1.142	768	6.274
CENTRO	2.779	2.910	1.219	1.024	7.932
SUD E ISOLE	6.668	6.331	3.100	2.341	18.440
ITALIA	13.641	16.081	7.149	5.179	42.050

* Sono comprese anche le 92 scuole primarie carcerarie gestite da Centri territoriali permanenti. Per questa tipologia di scuole, in Organico di Diritto, sono previsti posti ma non alunni e classi.

** Sono comprese anche le 48 scuole secondarie di I grado carcerarie gestite dai Centri territoriali permanenti. Per questa tipologia di scuole, in Organico di Diritto, sono previsti posti ma non alunni e classi.

TAVOLA 13.2

Numero di bambini, sezioni, dotazione organica e rapporto bambini/sezioni della scuola dell'infanzia statale Anno scolastico 2008/2009

Province e regioni	Bambini	Sezioni	Dotazione organica	Rapporto Bambini/Sezioni
Massa-Carrara	3.647	164	342	22,2
Lucca	7.879	317	656	24,9
Pistoia	4.881	193	410	25,3
Firenze	18.224	711	1.466	25,6
Livorno	4.524	177	367	25,6
Pisa	7.007	291	600	24,1
Arezzo	6.292	253	521	24,9
Siena	5.004	205	423	24,4
Grosseto	3.595	157	324	22,9
Prato	4.345	159	325	27,3
TOSCANA	65.398	2.627	5.434	24,9
NORD-OVEST	202.418	8.290	17.409	24,4
NORD-EST	112.058	4.685	9.663	23,9
CENTRO	202.732	8.420	16.715	24,1
SUD E ISOLE	450.367	20.861	41.518	21,6
ITALIA	967.575	42.256	85.305	22,9

Fonte: Ministero dell'Istruzione, dell'Università e della Ricerca

TAVOLA 13.3

Numero di alunni, classi, dotazione organica e rapporto alunni/classi della scuola primaria statale
Anno scolastico 2008/2009

Province e regioni	Alunni	Classi	Dotazione organica	Rapporto Alunni/Classi
Massa-Carrara	7.129	407	729	17,5
Lucca	15.376	866	1.517	17,8
Pistoia	11.630	593	1.070	19,6
Firenze	37.961	1.821	3.577	20,8
Livorno	12.316	615	1.178	20,0
Pisa	16.507	857	1.490	19,3
Arezzo	13.765	752	1.314	18,3
Siena	10.462	559	1.029	18,7
Grosseto	8.258	468	862	17,6
Prato	10.026	457	919	21,9
TOSCANA	143.430	7.395	13.685	19,4
NORD-OVEST	638.488	33.537	62.841	19,0
NORD-EST	437.406	23.005	41.051	19,0
CENTRO	477.559	24.965	46.169	19,1
SUD E ISOLE	1.010.658	55.457	97.222	18,2
ITALIA	2.564.111	136.964	247.283	18,7

TAVOLA 13.4

Numero di alunni, classi, dotazione organica e rapporto alunni/classi della scuola secondaria di I grado statale
Anno scolastico 2008/2009

Province e regioni	Alunni	Classi	Dotazione organica	Rapporto Alunni/Classi
Massa-Carrara	4.758	223	466	21,3
Lucca	9.786	433	885	22,6
Pistoia	7.249	335	708	21,6
Firenze	23.164	990	1.999	23,4
Livorno	7.999	369	788	21,7
Pisa	10.076	483	944	20,9
Arezzo	8.634	414	853	20,9
Siena	6.503	320	623	20,3
Grosseto	5.029	242	523	20,8
Prato	6.297	268	537	23,5
TOSCANA	89.495	4.077	8.326	22,0
NORD-OVEST	381.968	17.726	37.639	21,5
NORD-EST	259.850	11.957	24.356	21,7
CENTRO	304.287	14.113	29.104	21,6
SUD-ISOLE	694.684	33.463	76.130	20,8
ITALIA	1.640.789	77.259	167.229	21,2

Fonte: Ministero dell'Istruzione, dell'Università e della Ricerca

TAVOLA 13.5

Numero di alunni, classi, dotazione organica e rapporto alunni/classi della scuola secondaria di II grado statale - Anno scolastico 2008/2009

Province e regioni	Alunni	Classi	Dotazione organica	Rapporto alunni/classi
Massa-Carrara	9.017	448	901	20,1
Lucca	15.758	697	1.390	22,6
Pistoia	11.987	541	1.087	22,2
Firenze	37.782	1.674	3.296	22,6
Livorno	13.317	603	1.239	22,1
Pisa	15.261	680	1.355	22,4
Arezzo	15.618	708	1.412	22,1
Siena	10.555	498	965	21,2
Grosseto	9.574	436	870	22,0
Prato	9.165	399	814	23,0
TOSCANA	148.034	6.684	13.329	22,1
NORD-OVEST	561.395	25.149	48.569	22,3
NORD-EST	394.359	17.780	34.924	22,2
CENTRO	505.380	22.680	44.829	22,3
SUD E ISOLE	1.134.897	51.739	102.427	21,9
ITALIA	2.596.031	117.348	230.749	22,1

TAVOLA 13.6

Numero di alunni e classi della scuola secondaria di II grado statale per tipologia di istituto - Anno scolastico 2008/2009

Province e regioni	Licei Classici		Licei Scientifici		Istituti e scuole magistrali*		Istituti tecnici		Istituti professionali		Istituti d'arte		Licei artistici		Totale	
	Alunni	Classi	Alunni	Classi	Alunni	Classi	Alunni	Classi	Alunni	Classi	Alunni	Classi	Alunni	Classi	Alunni	Classi
Massa-Carrara	725	33	1.523	69	1.250	61	2.479	123	2.358	125	218	13	464	24	9.017	448
Lucca	1.131	50	3.818	157	1.508	67	5.331	238	2.838	133	625	28	507	24	15.758	697
Pistoia	1.010	45	1.590	67	849	38	4.208	194	3.776	170	554	27	0	0	11.987	541
Firenze	3.908	164	9.530	405	2.456	104	11.092	498	8.393	393	1.051	51	1.352	59	37.782	1.674
Livorno	1.203	54	3.808	168	508	24	4.842	225	2.956	132	0	0	0	0	13.317	603
Pisa	1.274	57	4.495	193	1.535	70	5.010	223	2.285	103	662	34	0	0	15.261	680
Arezzo	910	41	3.801	163	1.926	82	5.386	246	2.644	126	951	50	0	0	15.618	708
Siena	1.043	46	1.688	72	1.207	60	4.602	222	1.727	83	288	15	0	0	10.555	498
Grosseto	548	26	1.765	77	1.171	50	2.978	143	2.814	126	0	0	298	14	9.574	436
Prato	555	23	2.622	108	805	35	2.893	130	2.034	89	256	14	0	0	9.165	399
TOSCANA	12.307	539	34.640	1.479	13.215	591	48.821	2.242	31.825	1.480	4.605	232	2.621	121	148.034	6.684
NORD-OVEST	42.447	1.830	129.062	5.542	40.772	1.767	207.587	9.463	119.721	5.517	5.125	253	16.681	777	561.395	25.149
NORD-EST	41.148	1.785	79.168	3.377	24.946	1.109	144.289	6.535	89.084	4.225	10.625	508	5.099	241	394.359	17.780
CENTRO	67.903	2.905	123.911	5.260	32.816	1.465	159.215	7.295	100.957	4.729	13.690	708	6.888	318	505.380	22.680
SUD E ISOLE	128.331	5.570	266.975	11.308	104.805	4.667	362.431	17.014	235.467	11.291	23.722	1.240	13.166	649	1.134.897	51.739
ITALIA	279.829	12.090	599.116	25.487	203.339	9.008	873.522	40.307	545.229	25.762	53.162	2.709	41.834	1.985	2.596.031	117.348

*Dall'anno scolastico 1998/99 tali corsi di studio sono stati soppressi e trasformati in istituti superiori con percorsi di studio quinquennali (licei socio-psico-pedagogici, della comunicazione, linguistici, ecc.)

Fonte: Ministero dell'Istruzione, dell'Università e della Ricerca

TAVOLA 13.7

Numero di alunni con cittadinanza non italiana per ordine, scuola e provincia (valori assoluti e percentuali)

Anno scolastico 2007/2008

Province e regioni	Alunni con cittadinanza non italiana				per 100 iscritti			
	Infanzia	Primaria	Secondaria I grado	Secondaria II grado	Infanzia	Primaria	Secondaria I grado	Secondaria II grado
Massa-Carrara	308	587	284	391	6,6	7,7	6,0	4,4
Lucca	692	1.358	787	733	7,1	8,4	8,0	4,7
Pistoia	671	1.361	829	800	9,3	11,1	11,6	6,7
Firenze	2.754	5.112	3.098	2.835	10,8	12,2	12,9	7,5
Livorno	362	844	579	628	4,7	6,4	7,2	4,6
Pisa	811	1.683	913	846	7,9	10,0	9,3	5,6
Arezzo	938	1.867	1.118	1.260	10,8	13,0	12,9	8,1
Siena	681	1.368	876	766	10,6	12,7	13,5	7,5
Grosseto	341	750	495	547	6,8	9,0	9,7	5,8
Prato	983	1.934	1.122	931	15,0	17,5	17,6	10,3
TOSCANA	8.541	16.864	10.101	9.737	9,3	11,1	11,2	6,6
NORD-OVEST	43.588	80.959	45.849	41.266	10,5	11,6	11,1	6,9
NORD-EST	32.085	62.123	35.315	32.907	10,4	12,0	11,8	7,4
CENTRO	25.447	51.233	30.680	31.415	8,3	9,9	9,8	6,1
SUD E ISOLE	10.124	23.401	14.552	13.409	1,6	2,1	2,1	1,1
ITALIA	111.244	217.716	126.396	118.997	6,7	7,7	7,3	4,3

TAVOLA 13.8

Numero di alunni con cittadinanza non italiana per tipo di scuola e provincia (valori percentuali)

Scuola secondaria di II grado. Anno scolastico 2007/2008

Province e regioni	Licei	Istituti/scuole magistrali	Istituti tecnici	Istituti professionali	Istruzione artistica	Totale
Massa-Carrara	1,9	2,8	4,5	8,1	2,7	4,4
Lucca	2,3	3,1	3,7	10,1	6,5	4,7
Pistoia	3,2	3,4	6,2	10,8	5,4	6,7
Firenze	2,7	6,0	8,6	15,3	6,1	7,5
Livorno	2,4	2,8	4,6	8,9	0,0	4,6
Pisa	2,0	5,5	5,2	14,4	7,4	5,6
Arezzo	2,8	4,9	8,4	18,7	11,3	8,1
Siena	1,7	5,1	8,8	15,4	7,6	7,5
Grosseto	3,0	4,1	4,6	10,6	3,4	5,8
Prato	5,8	4,0	12,1	16,8	18,5	10,3
TOSCANA	2,7	4,4	6,9	13,0	6,8	6,6
NORD-OVEST	2,4	4,2	7,7	14,4	3,9	6,9
NORD-EST	2,7	3,8	7,8	15,0	4,5	7,4
CENTRO	2,7	4,5	6,9	12,0	6,0	6,1
SUD	0,7	1,5	1,2	1,9	1,3	1,2
ISOLE	0,6	0,9	1,1	1,5	1,0	1,0
ITALIA	1,7	2,8	4,8	8,7	3,4	4,3

Fonte: Ministero dell'Istruzione, dell'Università e della Ricerca

TAVOLA 13.9

Numero di alunni con cittadinanza non italiana per continente di provenienza e provincia (valori assoluti e percentuali)
Anno scolastico 2007/2008

Province e regioni	Europa	di cui: UE	Africa	America	Asia	Oceania	Apolide	Non indicato	Totale
Massa-Carrara	933	444	402	136	75	0	0	24	1.570
Lucca	2.248	1.152	783	253	269	16	1	0	3.570
Pistoia	2.843	815	501	147	163	4	3	0	3.661
Firenze	6.752	2.330	1.871	1.649	3.385	18	81	43	13.799
Livorno	1.526	498	343	388	149	2	4	1	2.413
Pisa	2.665	729	864	287	427	4	6	0	4.253
Arezzo	3.663	1.931	600	246	670	1	0	3	5.183
Siena	2.711	926	525	233	221	1	0	0	3.691
Grosseto	1.633	699	270	145	74	1	0	10	2.133
Prato	1.754	404	585	162	2.468	0	1	0	4.970
TOSCANA	26.728	9.928	6.744	3.646	7.901	47	96	81	45.243
NORD-OVEST	85.180	38.736	57.880	36.072	31.982	73	63	412	211.662
NORD-EST	82.156	26.208	46.104	9.047	24.524	47	28	304	162.210
CENTRO	83.349	42.890	20.489	13.719	20.358	131	194	535	138.775
SUD-ISOLE	36.514	18.899	12.397	3.983	7.030	59	172	1.331	61.486
ITALIA	287.199	126.733	136.870	62.821	83.894	310	457	2.582	574.133

TAVOLA 13.10

Numero di alunni con cittadinanza non italiana nati in Italia per ordine scuola e provincia (valori assoluti e percentuali)
Anno scolastico 2007/2008

Province e regioni	Alunni con cittadinanza non italiana nati in Italia				per 100 alunni con cittadinanza non italiana			
	Infanzia	Primaria	Secondaria I grado	Secondaria II grado	Infanzia	Primaria	Secondaria I grado	Secondaria II grado
Massa-Carrara	213	222	31	19	69,2	37,8	10,9	4,9
Lucca	425	402	115	44	61,4	29,6	14,6	6
Pistoia	416	461	88	31	62	33,9	10,6	3,9
Firenze	1.970	2.340	591	309	71,5	45,8	19,1	10,9
Livorno	241	178	59	20	66,6	21,1	10,2	3,2
Pisa	484	615	164	25	59,7	36,5	18	3
Arezzo	675	682	113	62	72	36,5	10,1	4,9
Siena	481	544	97	22	70,6	39,8	11,1	2,9
Grosseto	173	108	66	7	50,7	14,4	13,3	1,3
Prato	172	1.144	247	110	78,5	59,2	22	11,8
TOSCANA	5.250	6.696	1.571	649	68,5	39,7	15,6	6,7
NORD-OVEST	32.880	36.149	8.564	2.924	75,4	44,7	18,7	7,0
NORD-EST	22.708	26.395	6.277	1.950	71,2	42,5	17,8	5,1
CENTRO	17.553	20.244	5.536	2.138	71,1	39,1	18,0	6,8
SUD E ISOLE	5.372	6.634	2.097	1.099	53,0	28,3	14,4	8,2
ITALIA	78.513	89.422	22.474	8.111	71,2	41,1	17,8	6,8

Fonte: Ministero dell'Istruzione, dell'Università e della Ricerca